

# **GAYRİMENKUL VE MAKİNE DEĞERLEME RAPORU**

**GÖKNUR GIDA MADDELERİ  
ENERJİ İMALAT İTHALAT İHRACAT  
TİCARET VE SANAYİ A.Ş.**

**MEY BİYOGAZ ENERJİ ÜRETİMİ  
SANAYİ VE TİCARET ANONİM ŞİRKETİ**

**(BİYOGAZ TESİSİ)**

**2021-ÖZEL-380**

**Değer Tarihi:06.08.2021**

**Rapor Tarihi:06.08.2021**

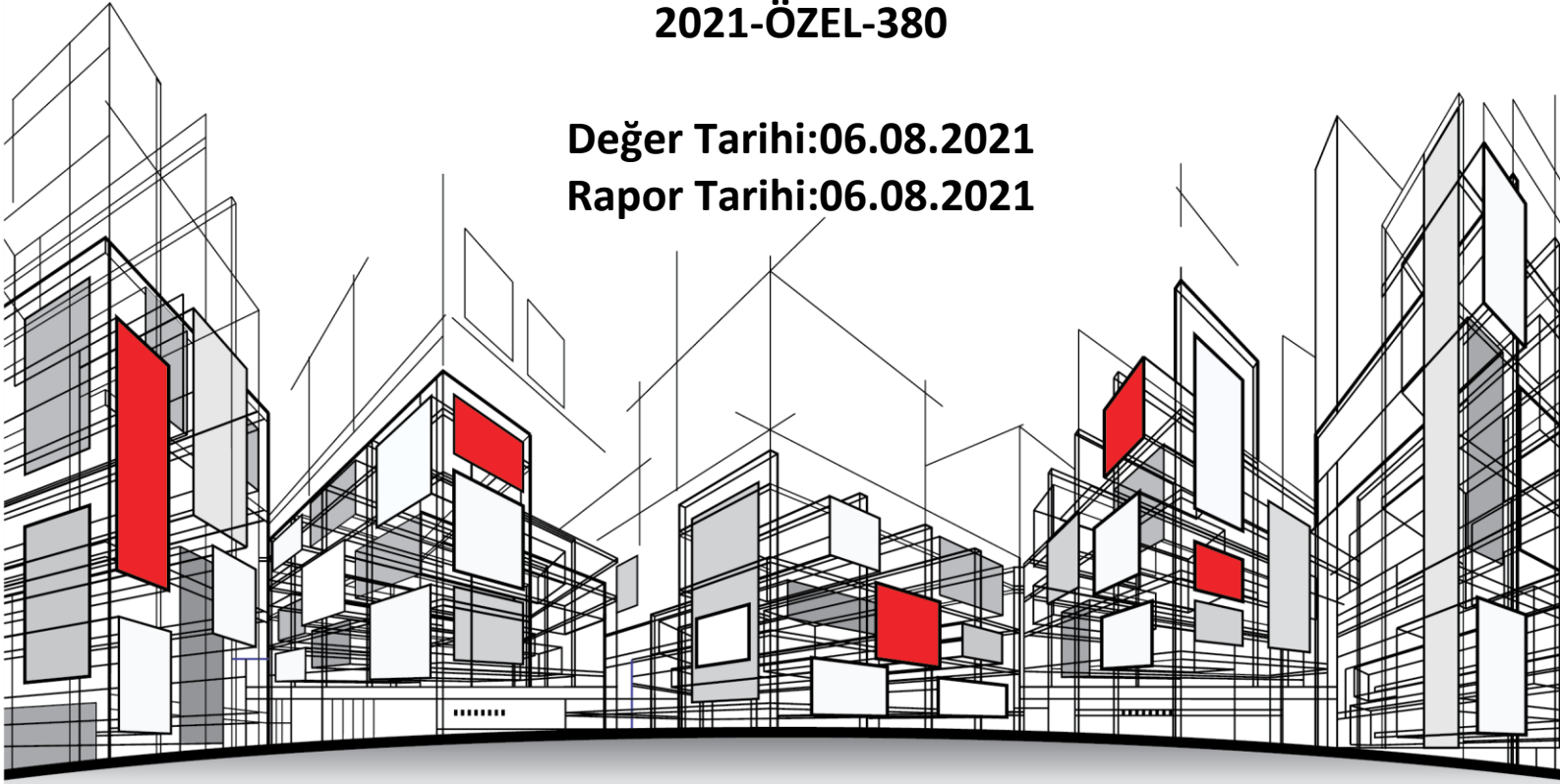

**aden**<sup>®</sup>  
Değerleme

<b>1. RAPOR VE MÜŞTERİ BİLGİLERİ</b>	<b>- 6 -</b>
<b>2. KABULLER – VARSAYIMLAR - KISITLAMALAR</b>	<b>- 8 -</b>
<b>3. EKONOMİK VE SEKTÖREL VERİLER</b>	<b>- 10 -</b>
3.1. DÜNYA EKONOMİSİ	- 10 -
3.2. TÜRKİYE EKONOMİSİ	- 11 -
3.3. GAYRİMENKUL SEKTÖRÜ	- 12 -
<b>4. GAYRİMENKULLERİN MÜLKİYET HAKLARI, İMAR BİLGİLERİ, FİZİKSEL ÖZELLİKLERİ VE KONUMU</b>	<b>- 14 -</b>
4.1. GAYRİMENKULÜN MÜLKİYETİNE İLİŞKİN BİLGİLER	- 14 -
4.2. GAYRİMENKULÜN KADASTRO KAYITLARINA İLİŞKİN BİLGİLER	- 14 -
4.3. GAYRİMENKULÜN TAKYİDAT BİLGİLERİ	- 14 -
4.4. GAYRİMENKULLERİN İMAR DURUMU BİLGİLERİ	- 15 -
4.5. GAYRİMENKULLERİN MİMARİ PROJELERİ, YAPI RUHSATLARI, YAPI KULLANMA (İSKÂN) İZİN BELGELERİ, YAPI KAYIT BELGELERİ VE YAPI DENETİM KURULUŞU BİLGİLERİ	- 16 -
4.6. GAYRİMENKULÜN YAPISAL, FİZİKSEL VE TEKNİK ÖZELLİKLERİ	- 16 -
4.6.1. DEĞERLEME KONUSU GAYRİMENKULLERİN TANIMI, GAYRİMENKULÜN ARSA VEYA ARAZİ ÜZERİNDE HERHANGİ BİR YAPI BULUNUP BULUNMADIĞI VE VARSA BU YAPILARIN HANGİ AMAÇLA KULLANILDIĞI HAKKINDA BİLGİ	- 16 -
4.7. YASAL GEREKLERİN YERİNE GETİRİLİP GETİRİLMEDİĞİ VE MEVZUAT UYARINCA ALINMASI GEREKEN İZİN VE BELGELERİN TAM VE EKSİKSİZ OLARAK MEVCUT OLUP OLMADIĞI HAKKINDA GÖRÜŞ	- 19 -
4.8. GAYRİMENKULLERİN KONUM, ÇEVRE VE ULAŞIM ÖZELLİKLERİ	- 20 -
<b>5. VARLIKLARIN GENEL ÖZELLİKLERİ</b>	<b>- 22 -</b>
5.1. MAKİNE VE EKİPMANLARIN MÜLKİYET HAKLARI VE HUKUKİ DURUM ANALİZİ	- 24 -
<b>6. DEĞER TANIMLARI VE DEĞERLEME TEKNİKLERİ</b>	<b>- 26 -</b>
6.1. DEĞER TANIMLARI	- 26 -
6.1.1. FİYAT, MALİYET VE DEĞER	- 26 -
6.1.2. PAZAR DEĞERİ	- 26 -
6.1.3. TASFİYE DEĞERİ VE ZORUNLU SATIŞ	- 27 -
6.2. DEĞERLEME TEKNİKLERİ	- 27 -
6.2.1. PAZAR YAKLAŞIMI	- 27 -
6.2.2. GELİR YAKLAŞIMI	- 27 -
6.2.3. MALİYET YAKLAŞIMI	- 27 -
<b>7. DEĞERLEMEDE KULLANILAN TEKNİKLERİN ANALİZİ VE SWOT ANALİZİ</b>	<b>- 30 -</b>
7.1. EN ETKİN VE EN VERİMLİ KULLANIM ANALİZİ	- 30 -
7.2. DEĞERLEMEDE KULLANILAN YÖNTEMLER VE NEDENLERİ	- 30 -
7.2.1. PAZAR YAKLAŞIMI YÖNTEMİ	- 30 -
7.2.2. MALİYET YAKLAŞIMI	- 31 -
7.2.3. GELİR YAKLAŞIMI	- 33 -
7.3. DEĞERLENDİRME VE DEĞER TAHMİNİ	- 34 -
7.4. SWOT ANALİZİ	- 34 -
<b>8. SONUÇ</b>	<b>- 36 -</b>
8.1. ANALİZ SONUÇLARININ UYUMLAŞTIRILMASI	- 36 -
8.2. ASGARİ HUSUSLARDAN YER VERİLMEYENLERİN NEDEN YER ALMADIKLARININ GEREKÇELERİ	- 36 -
8.3. SORUMLU DEĞERLEME UZMANIN SONUÇ CÜMLESİ	- 36 -
8.4. NİHAİ DEĞER TAKDİRİ	- 36 -
<b>9. RAPOR EKLERİ</b>	<b>- 38 -</b>
9.1. DEĞERLEME KONUSU VARLIK LİSTESİ	- 38 -
9.2. FOTOĞRAFLAR	- 39 -
9.3. İMAR DURUM BELGESİ	- 42 -
9.4. RESMÎ BELGELER	- 44 -
9.5. BDDK YETKİLENDİRME	- 54 -

9.6. SPK LİSTEYE ALINMA	- 55 -
9.7. RICS (ROYAL INSTITUTION OF CHARTERED SURVEYORS)	- 56 -
9.8. LİSANS BELGELERİ	- 57 -
9.9. MESLEKİ TECRÜBE BELGELERİ	- 60 -

## UYGUNLUK BEYANI

- Bu rapor, Sermaye Piyasası Kurulu'nun III-62.3 sayılı "Sermaye Piyasasında Faaliyette Bulunacak Gayrimenkul Değerleme Kuruluşları Hakkında Tebliğ" hükümleri ile 03.10.2019 tarih ve 55/1294 sayılı "Gayrimenkul Dışındaki Varlıkların Sermaye Piyasası Mevzuatı Kapsamındaki Değerlemeleri için Hazırlanan Raporlarda Bulunması Gerekli Asgari Hususlar", 01.02.2017 tarih Seri III-62.1 sayılı "Sermaye Piyasasında Değerleme Standartları Hakkında Tebliğ" doğrultusunda Sermaye Piyasası Kurulu Karar Organının 22.06.2017 tarih ve 25/856 sayılı kararı ile Uluslararası Değerleme Standartları 2017 kapsamında hazırlanmıştır. Rapor; Sermaye Piyasası Kurulu'nun III-62.3 sayılı tebliğin 1. maddesinin 2. fıkrası kapsamında hazırlanmıştır.
- Raporda sunulan bulgular Değerleme Uzmanının/Uzmanlarının sahip olduğu tüm bilgiler çerçevesinde doğrudur.
- Rapor edilen analiz, fikir ve sonuçlar sadece belirtilen varsayımlar ve koşullarla sınırlıdır.
- Rapor kişisel, tarafsız ve önyargısız profesyonel analiz, fikir ve sonuçlardan oluşmaktadır.
- Değerleme Uzmanının/Uzmanlarının değerlendirme konusu varlıklarla herhangi bir ilgisi yoktur.
- Bu raporun konusunu oluşturan varlıklar veya ilgili taraflarla alakalı hiçbir önyargımız bulunmamaktadır.
- Değerleme rapor ücreti raporda takdir edilen değer ile bağlantılı değildir.
- Değerleme ahlaki kural ve performans standartlarına göre gerçekleştirilmiştir.
- Değerleme Uzmanı/Uzmanları, mesleki eğitim şartlarını haizdir.
- Değerleme Uzmanının/Uzmanlarının değerlemesi yapılan varlıkların/çalışmanın yeri ve türü konusunda daha önceden deneyimi vardır.
- Raporda belirtilenlerin haricinde hiç kimse bu raporun hazırlanmasında mesleki bir yardımda bulunmamıştır.
- Varlıkların çevreye olumsuz bir etkisi olmadığı varsayılarak değerlendirme raporu hazırlanmıştır.
- Çalışma iş gereksinimlerinin kapsamına uygun olarak geliştirilmiş ve Sermaye Piyasası Kurulu Standartlarına uygun olarak raporlanmıştır.
- Değerleme raporu teminat amaçlı işlemlerde kullanılmak üzere hazırlanmamış olup Uluslararası Değerleme Standartları (IVS) kapsamında hazırlanmıştır.
- Değerleme Uzmanı Sermaye Piyasası Kurulunun 11.04.2019 tarih ve 21/500 sayılı kararı uyarınca "Gayrimenkul Dışındaki Varlıkların Sermaye Piyasası Mevzuatı Kapsamındaki Değerlemelerinde Uyulacak Esaslar" da belirtilen niteliklere sahip olduğunu beyan ederiz.

# **BÖLÜM 1**

## **RAPOR VE MÜŞTERİ BİLGİLERİ**



## 1. RAPOR VE MÜŞTERİ BİLGİLERİ

Dayanak Sözleşmesi Tarih/No	: 03.08.2021/A173
Değerleme Tarihi	: 06.08.2021
Rapor Tarihi	: 06.08.2021
Rapor Numarası	: 2021-ÖZEL-380
Değerlemenin Amacı ve Rapor Türü	: Bu rapor Değerleme raporu 31.08.2019 Tarihinde Resmi Gazetede Yayınlanan "Sermaye Piyasasında Faaliyette Bulunacak Gayrimenkul Değerleme Kuruluşları Hakkında Tebliğin" Birinci maddesinin ikinci fıkrasına uygun olarak " <b>Mey Biyogaz Enerji Üretimi San. ve Tic. A.Ş.</b> " firması bünyesinde Niğde ili, Merkez ilçesi, Aktaş/Devlet Mahallesi 347 ada ve 25 parsel üzerinde konumlu Biyogaz tesisinin Halka Arz planlamaları ve Uluslararası Değerleme Standartları (UDS) kapsamında 06.08.2021 tarihli "Pazar Değeri"nin tespiti amacıyla hazırlanmıştır.
Talebin Kapsamı	: Raporda bilgileri verilen, Niğde ili, Merkez ilçesi, Aktaş/Devlet Mahallesi, 347 ada 25 parselde yer alan Biyogaz tesisinin 06.08.2021 tarihi itibarıyla pazar değerinin tespiti.
Raporda Yer Alması Gereken Asgari Bilgiler	: 24.06.2021 tarih A098 numaralı sözleşmenin "5.2 Müşterinin Yükümlülükleri" maddesi gereğince son 3 yıllık aktif/pasif kayıt belgelerini içeren takyidat belgesi ve tapu belgesinin temini müşteri yükümlülüğünde olup müşteri tarafından temin edilemediğinden raporda yer verilememiştir.
Değerleme Raporunu Olumsuz Yönde Etkileyen Faktörler	: Ülkemizde ve Dünyada Covid-19 salgınından dolayı oluşan mücbir sebeplerden dolayı kamu kurumlarında araştırma ve belge temini sınırlı olanaklarla kısmen yapılabilmektedir.
Müşteri Tarafından Getirilen Kısıtlamalar	: Müşteri talebi kapsamında tarafımıza ibraz edilen sabit kıymet listeleri, tapu belgeleri ve sahada tespiti yapılan taşınır ve taşınmazlar değerlendirilmiştir.
Şirketimiz Tarafından Daha Önceki Tarihlerde Yapılan Son Üç Değerlemeye İlişkin Bilgiler	: Söz konusu taşınmazla ilişkin Sermaye Piyasası Mevzuatı Hükümleri'ne göre şirketimiz bünyesinde daha önce rapor hazırlanmamıştır.
Kullanılan Değerleme Yöntemleri	: Raporda; "Pazar Yaklaşımı" ve "Maliyet Yaklaşımı" yöntemleri kullanılarak değer tespiti yapılmıştır.
Takdir Edilen Yasal Pazar Değeri (TL) KDV Hariç	: <b>31.974.000-TL</b> <b>Otuzbirmilyondokuzyüzetmişdörtbin-Türk Lirası</b>
Takdir Edilen Yasal Pazar Değeri (TL) KDV Dahil	: <b>37.729.320-TL</b> <b>Otuzyedimilyonyediyüzyirmidokuzbinüçyüzyirmi-Türk Lirası</b>
Takdir Edilen Mevcut Pazar Değeri (TL) KDV Hariç	: <b>32.086.000-TL</b> <b>Otuzikimilyonseksenaltıbin-Türk Lirası</b>
Takdir Edilen Mevcut Pazar Değeri (TL) KDV Dahil	: <b>37.861.480-TL</b> <b>Otuzyedimilyonsekiyüzaltmışbirbindörtüzyüksek-Türk Lirası</b>
Takdir Edilen Yasal Pazar Değeri (EUR) <sup>1</sup> KDV Hariç	: <b>3.161.500-EUR</b> <b>Üçmilyonyüztümüşbirbinbeşyüz-Euro</b>
Takdir Edilen Yasal Pazar Değeri (EUR) KDV Dahil	: <b>3.730.511-EUR</b> <b>Üçmilyonyediyüzotuzbinbeşyüzonbir-Euro</b>
Takdir Edilen Mevcut Pazar Değeri (EUR) KDV Hariç	: <b>3.172.500-EUR</b> <b>Üçmilyonyüzyetmişikibinbeşyüz-Euro</b>
Takdir Edilen Mevcut Pazar Değeri (EUR) KDV Dahil	: <b>3.743.491-EUR</b> <b>Üçmilyonyediyüzkırkçübindörtüzdoksanbir-Euro</b>
Müşteri Unvanı	: Göknur Gıda Maddeleri Enerji İmalat İthalat İhracat Ticaret ve Sanayi A.Ş.
Müşteri Adresi	: Emler Mahallesi 2716. Cadde No:1,06135 Etimesgut/Ankara
Şirketin Unvanı	: Aden Gayrimenkul Değerleme ve Danışmanlık A.Ş.
Şirketin Adresi	: Kozyatağı Mah. Bayar Cad. Demirkaya İş Merkezi No: 97 D: 21 Kadıköy/İstanbul
Mesleki Sorumluluk Sigorta Bilgileri	: Poliçe No: 60340000001227 Poliçe Başlangıç Tarihi: 20.01.2021 Tazminat Limiti (%100): 500.000 TL
Raporu Hazırlayanlar	: Hazırlayan: Değerleme Uzmanı Şefik Ercan KESKİNER (408115) Hazırlayan: Değerleme Uzmanı Mesut KAYA (404902) Kontrol Eden: Sorumlu Değerleme Uzmanı Mustafa L. MAZMANCI (401823) Onaylayan: Sorumlu Değerleme Uzmanı Ahmet KARABIYIK (400577)

### KDV Uygulaması ile İlgili Karar

"2002/4480 Sayılı Bakanlar Kurulu Kararı ile KDV oranı şirketlerin KDV'li mülk satışı konusuna girmektedir. Bu hesaplamaların rutin KDV Uygulaması olacağı ve KDV oranının %18 olacağı varsayılmıştır.

"2007/13033 Sayılı Bakanlar Kurulu Kararına istinaden "Mal ve Hizmetlere Uygulanacak KDV Oranlarının Tespitine İlişkin Karar" doğrultusunda "Makine ve Ekipmanlar" için KDV oranı %18, "Binek Araçlar" için KDV oranı %1 ve "Ticari Araçlar" için KDV oranı %18 olarak varsayılmış, bilgi amaçlı olarak belirtilmiştir.

Şirketimizin yazılı onayı olmaksızın bu raporun tamamen veya kısmen yayımlanması, raporun, içerisinde yer alan bilgilerin veya değerlendirme hizmetini gerçekleştiren uzmanların isimlerinin veya mesleki bilgilerinin referans verilmesi yasaktır.

<sup>1</sup> Raporda kullanılan Türkiye Cumhuriyeti Merkez Bankası'nın 06.08.2021 tarihli EUR kuru 10,1149 TL, USD kuru 8,5619 TL olarak kabul edilmiştir.

## **BÖLÜM 2**

### **KABULLER - VARSAYIMLAR - KISITLAMALAR**



## 2. KABULLER – VARSAYIMLAR - KISITLAMALAR

- Bu raporda belirtilen fikirlerin yürürlüğe girme tarihi değer tarihidir. Aden Gayrimenkul Değerleme ve Danışmanlık A.Ş. firması, çalışma teslim edildikten sonra meydana gelebilecek ekonomik veya fiziksel faktörlerin bu raporda belirtilen fikir ve sonuçları etkilemesinden ötürü sorumluluk taşımaz.
- Değerlemenin amacı, müşteri bilgileri raporda açık bir şekilde belirtilmiş olup, sözleşmede ve raporda belirtilen amaç dışında kullanılması uygun değildir.
- Mülkiyetin; sorumlu ve yetkin bir yönetimin elinde olduğu varsayılmıştır.
- Müşteri ve kurumlar tarafından temin edilen bilgiler uzman tarafından farklı kaynaklardan teyit edilmeye çalışılmış olup bu bilgilerin sektörel araştırmalarla desteklenerek güvenilir olduğu varsayılmıştır. Ancak temin edilen bilgilerin doğruluğu konusunda kesin bir güvence temin edilememektedir. Konu çalışma kapsamında gizlenmiş herhangi bir durum veya bilgi olmadığı varsayılmıştır.
- Uygulamalarda yönetmelik ve yasalara tamamıyla uygunluk olduğu varsayılmıştır.
- Buradaki bulgular cari piyasa koşulları, kısa ve uzun vadeli arz ve talep faktörleri ve sürekli sabit bir ekonomi ortam varsayımı üzerine dayandırılmıştır. Bu nedenle, Uzmanlar tarafından doğru bir şekilde tahmin edilmesi mümkün olmayan projeksiyonlar ileride bazı değişikliklere uğrayabilir ve böylece gelecekteki gelir ve değerlendirmeleri etkileyebilir. Döviz kurlarında meydana gelebilecek değişiklikler sebebiyle ortaya çıkacak farklılıkların takip edilerek gerekli düzeltmelerin uygulanması tavsiye edilmektedir.
- Güncel döviz kurunda meydana gelen artışlar varlıkların değerini etkilemiştir. Bu hususa dikkat edilmelidir.
- Covid-19 salgın hastalığının önlemesi amacıyla Tapu ve Kadastro Genel Müdürlüklerinde kısıtlı işlemler yapılmaktadır. Bu bilgilerdeki tapaj hataları ve/veya yorumlardaki farklılıklardan firmamız sorumlu değildir.
- Gayrimenkuller, makine ekipmanlar ve demirbaşlar dahil tesisin tüm bileşenleri ile ilgili herhangi bir hukuki, mali bir problem olmadığı kabul edilmiştir.
- Varlıkların değerlendirilmesi, şirketin faaliyetlerinin devam ettiği ve varlıkların çalışır durumda oldukları varsayımıyla tamamlanmıştır.
- Bu rapora dahil edilen tablo ve ekler görsel etkinliği arttırmak için kullanılmıştır. Bu tür yardımcı bilgilerin başka bir amaç için kullanılmaması gerekmektedir.
- Rayiç değer tesisin bulunduğu yerdeki, tesis bazında ve çalışır durumdaki değeri ihtiva etmekte olup konu makine parkının tasfiyesi veya başka yere taşınması durumu olduğunda rayiç değerinden daha düşük bir değer söz konusu olabileceği açıktır. Ayrıca tesiste çalışır durum değerini ortaya koyan bazı tesisat ve yardımcı donanımlarda, tasfiye ve ayrı ayrı satış durumunda değer ihtiva etmeyebilecektir. Bu nedenle santral ekipmanlarının gayrimenkulün eklentisi olarak düşünülmesi gerekmektedir.
- Değerleme konusu ekipmanların acil satış durumunda, piyasa rayiç değerinden daha düşük bir değer söz konusu olabileceği açıktır.
- Belli ekonomik ömre sahip makine parkının değerinin zamanla azalacağı unutulmamalıdır.
- Tesis için yapılmış olan tüm mühendislik etütlerinin doğru olduğu kabul edilmiştir.
- Teşvik mevzuatına tabi makinelerin teminat olarak alınması hususunun "Yatırımda Devlet Yardımları Hakkında Kanun" ilgili tebliğleri açısından değerlendirilmesinin uygun olacağı düşünülmektedir.
- Raporun hazırlanması aşamasında firma yetkilileri tarafından sunulan bilgi ve belgelerin doğru ve belge aslı olduğu kabul edilmiştir.
- Tapunun, bu raporda spesifik olarak ele alınan konular dışında, pazarlanabilir ve ihtiyati haciz ve engellerden, kısıtlamalardan ve irtifak haklarından muaf olduğu kabul edilmektedir.



# **BÖLÜM 3**

## **EKONOMİK VE SEKTÖREL VERİLER**



### 3. EKONOMİK VE SEKTÖREL VERİLER

#### 3.1. Dünya Ekonomisi<sup>2</sup>

Yılın üçüncü çeyreğinin sonu itibarıyla gelişmiş ülkeler GSYH'larının yaklaşık % 20'si, gelişmekte olan ülkeler ise GSYH'larının yaklaşık yüzde 5,5'i oranında salgının olumsuz etkilerini hafifletmeye yönelik doğrudan harcama yapmış ve likidite desteği sağlamıştır. 2012 yılından 2020'ye kadarki süreçte Türkiye'de 2013, 2015 ve 2017 yıllarında kırılmalar görülmekteyken gelişmiş ülkeler ve gelişmekte olan ülkelerde 2019 yılında bir kırılma görülmektedir. Küresel ölçekte görülen bu kırılma ile 2019-2020 yılları arası %5 kadar bir düşüş görülmektedir.

2020 yılının ilk çeyreğinde Avrupa'daki dört büyük ekonomi olan Almanya(%2), Fransa(%5,9), Birleşik Krallık(%2,5) ve İtalya(%5,5) bir önceki çeyreğe göre daralırken, benzer şekilde, ABD ekonomisi aynı dönemde % 1,3 oranında küçülmüştür.

Gelişmiş ekonomilerde ortalama enflasyon, 2019 yılsonundan bu yana 1,3 puan azalarak, Nisan 2020 itibarıyla yıllık bazda yüzde 0,4'e gerilemiş, gelişmekte olan ekonomilerde ise aynı dönemde 1,2 puan düşerek yüzde 4,2 olmuştur.

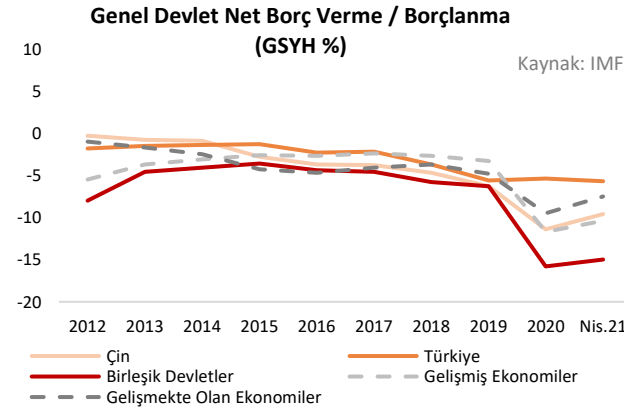

bozulmuştur.

Dünya ticaret hacmi, aylık verilere göre Nisan 2020'de %12,1 oranında gerilemiş ve böylece seri içerisindeki en keskin düşüş gerçekleşmiştir. 2020 ilk çeyreğindeki yüzde 6,8 daralmanın ardından Çin, Covid-19 salgınına rağmen, 2020 yılının ikinci çeyreğinde yüzde 3,2 oranında büyümüştür. Birleşik Devletlerde ise ikinci çeyrekte yüzde 9,0 oranındaki küçülmenin ardından üçüncü çeyrekte bir önceki yılın aynı çeyreğine göre yüzde 2,9 oranında daralma kaydedilmiştir.

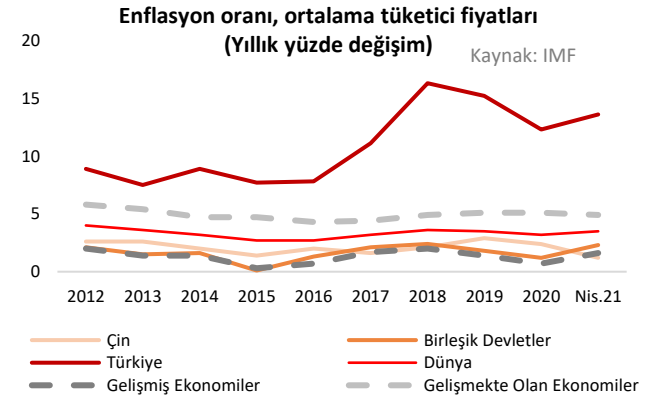
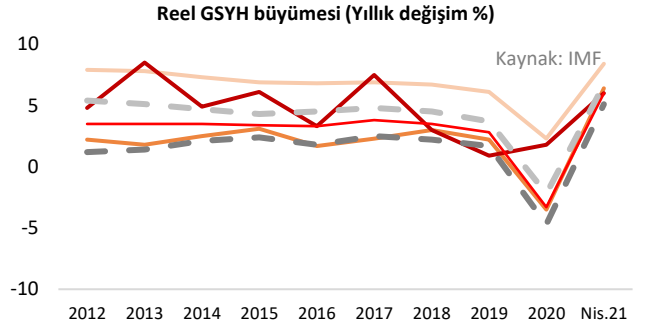

Covid-19 salgınının başladığı ilk çeyrekte küresel borçluluk 1,2 trilyon dolar artışla 258 trilyon dolar olmuştur. Küresel borcun Gayri Safi Yurt İçi Hasıla'ya (GSYH) oranı ilk çeyrekte 10 baz puandan fazla artışla tarihi rekor olan %331 düzeyine ulaşmıştır. Salgının seyrine bağlı olarak özellikle 2020'nin ilk çeyreğinde finansal piyasalarda oynaklık hızla artmış, özellikle hisse senedi piyasalarında tarihsel düşüşler gözlenmiştir. Riskli varlık fiyatları keskin düşerken, sermaye akımları gelişmekte olan ülkelere aleyhine

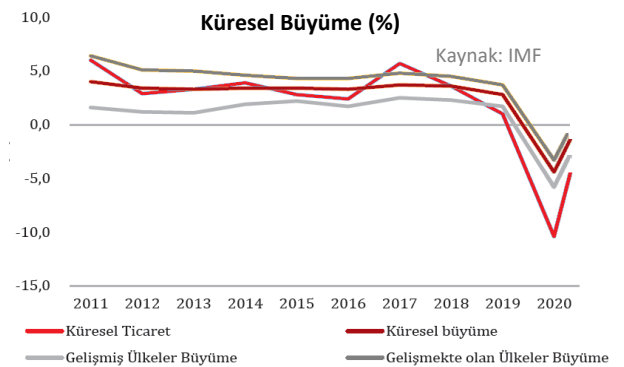

<sup>2</sup>IMF

### 3.2. Türkiye Ekonomisi<sup>3</sup>

GSYH 2021 yılı birinci çeyrek ilk tahmini; zincirlenmiş hacim endeksi olarak, bir önceki yılın aynı çeyreğine göre **%7,0** artmıştır. GSYH'yi oluşturan faaliyetler incelendiğinde; 2021 yılı birinci çeyreğinde bir önceki yıla göre zincirlenmiş hacim endeksi olarak; bilgi ve iletişim faaliyetleri **%18,1**, diğer hizmet faaliyetleri **%14,4**, sanayi **%11,7**, tarım **%7,5**, hizmetler **%5,9**, finans ve sigorta faaliyetleri **%2,9**, inşaat **%2,8** ve gayrimenkul faaliyetleri **%2,4** artmıştır. Üretim yöntemiyle Gayrisafi Yurt İçi Hasıla tahmini, 2021 yılının birinci çeyreğinde cari fiyatlarla bir önceki yılın aynı çeyreğine göre **%29,1** artarak 1 trilyon 386 milyar 347 milyon TL oldu. GSYH'nin birinci çeyrek değeri cari fiyatlarla ABD doları bazında 188 milyar 65 milyon olarak gerçekleşmiştir.

Temmuz ayında tüketici fiyatları yüzde 1,80 oranında yükselmiş ve yıllık enflasyon 1,42 puan artarak yüzde **18,95** olmuştur. Alt grupların yıllık tüketici enflasyonuna katkıları incelendiğinde, bir önceki aya göre gıda, enerji ve hizmet gruplarının katkıları sırasıyla 1,12, 0,58 ve 0,07 puan artmış, temel mal ve alkol-tütün-altın gruplarının katkıları sırasıyla 0,19 ve 0,16 puan azalmıştır. Enerji fiyatları Temmuz ayında yüzde 6,19 oranında artmıştır. Elektrik ve doğalgaz fiyatları sırasıyla yüzde 15,01 ve yüzde 9,84 oranında yükselerek bu gelişmeyi sürükleyen temel kalemler olmuştur.

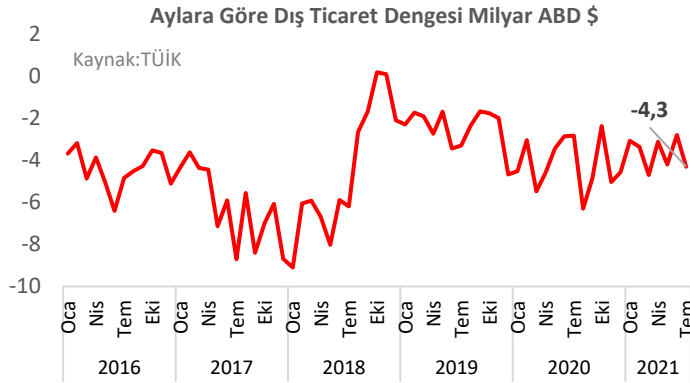

Mayıs ayında ihracat bir önceki yılın aynı ayına kıyasla **% 10,2** oranında artarak 16 milyar 413 milyon dolar olarak gerçekleşmiştir. İhracatımız bu değer ile tüm zamanların en yüksek Temmuz ayı ihracat rakamına ulaşmıştır. Temmuz ayında ithalatımız ise bir önceki yılın aynı ayına göre **% 17** artışla 20 milyar 723 milyon dolar olmuştur. Temmuz ayında dış ticaret hacmimiz bir önceki yılın aynı ayına göre **% 13,9** artarak 37 milyar 136 milyon dolar olmuş, ihracatın ithalatı karşılama oranı ise **% 79,2** olarak gerçekleşmiştir. Enerji ticareti hariç tutulduğunda, Temmuz ayında enerji hariç ihracatımız bir önceki yılın aynı ayına göre **% 8,1**, enerji hariç ithalatımızın ise **%9,5** oranında arttığı görülmektedir. Bununla birlikte, enerji dış ticareti hariç olarak bakıldığında Temmuz ayında ihracatın ithalatı karşılama oranının **% 94,2** olduğu anlaşılmaktadır. 2021 yılı Temmuz ayında Geniş Ekonomik Grupların sınıflamasına göre ithalat incelendiğinde; en çok ithalat "Ham madde (Ara mallar)" (16 milyar 129 milyon dolar) grubunda yapılırken, bu grubu sırasıyla "Yatırım (Sermaye) malları" (2 milyar 674 milyon dolar) ve "Tüketim malları" (1 milyar 844 milyon dolar) grupları takip etmiştir. 2021 yılı Temmuz ayında en fazla ihracat yapılan ülke Almanya (1 milyar 441 milyon dolar) olurken, bu ülkeyi sırasıyla ABD (1 milyar 44 milyon dolar) ve İngiltere (983 milyon dolar) izlemektedir.

**GSYH Büyüme Oranları (Bir önceki yılın aynı dönemine göre % değişim)**

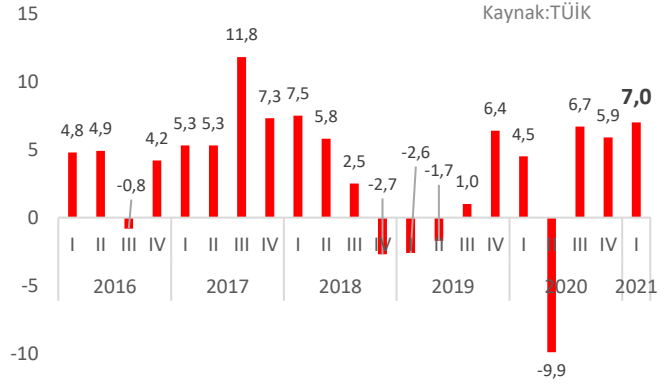

**Enflasyon (% değişim geçen yılın aynı ayına göre)**

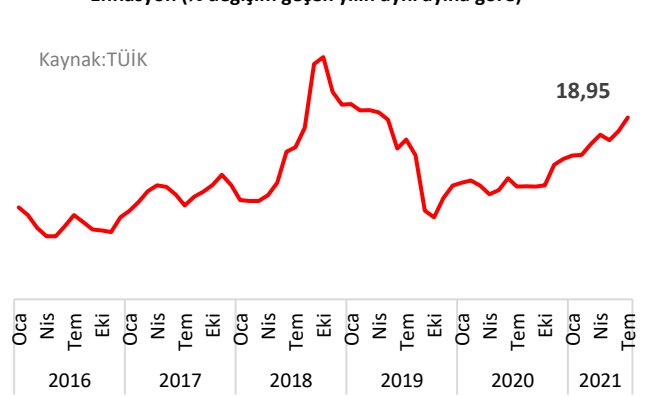

<sup>3</sup> TÜİK, TCMB

### 3.3. Gayrimenkul Sektörü<sup>4</sup>

Türkiye genelinde konut satışları Şubat ayında bir önceki yılın aynı ayına göre %31,6 azalarak **81 bin 222** olmuştur. Konut satışlarında, İstanbul 15 bin 929 konut satışı ve %19,6 ile en yüksek paya sahip olmuştur. Satış sayılarına göre İstanbul'u 7 bin 757 konut satışı ve %9,6 pay ile Ankara, 4 bin 659 konut satışı ve %5,7 pay ile İzmir izlemiştir. Konut satış sayısının en az olduğu iller sırasıyla 27 konut ile Bayburt, 31 konut ile Ardahan ve 34 konut ile Tunceli olmuştur.

Ocak-Şubat döneminde konut satışları bir önceki yılın aynı dönemine göre %34,7 azalışla 151 bin 809 olarak gerçekleşirken ipotekli konut satışı %70,5 azalışla 25 bin 401, diğer satış türleri ise %13,7 azalışla 126 bin 408 olmuştur. Bu dönemde ilk defa satılan konutlar %35,9 azalışla 47 bin 5, ikinci el konut satışları ise %34,1 azalışla 104 bin 804 olarak gerçekleşmiştir.

Yabancılara yapılan konut satışları bir önceki yılın aynı ayına göre %26,0 azalarak **2 bin 964** olmuştur. Yabancılara yapılan konut satışlarında, Şubat ayında ilk sırayı bin 525 konut satışı ile İstanbul aldı. İstanbul'u sırasıyla 533 konut satışı ile Antalya, 211 konut satışı ile Ankara, 138 konut satışı ile Mersin ve 64 konut satışı ile Samsun izlemiştir.

Şubat ayında İran vatandaşları Türkiye'den 477 konut satın aldı. İran vatandaşlarını sırasıyla, 432 konut ile Irak, 259 konut ile Rusya Federasyonu vatandaşları izlemiştir.

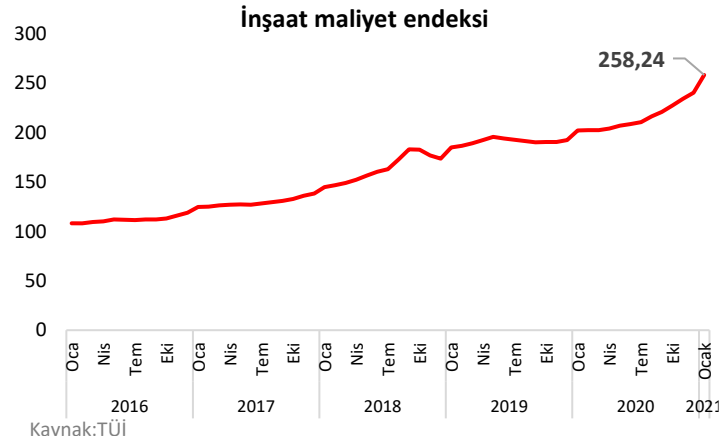
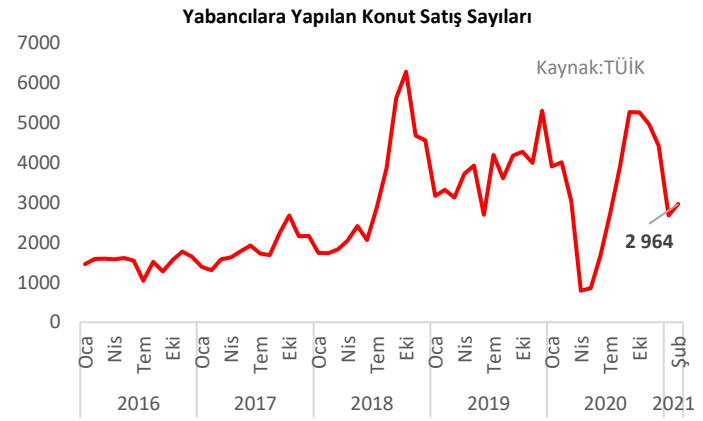
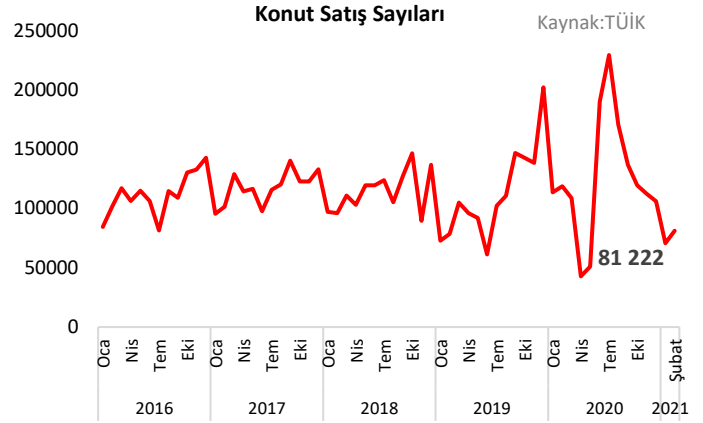

İnşaat maliyet endeksi **258,24** ile 2021 yılı Ocak ayında bir önceki aya göre %7,44 bir önceki yılın aynı ayına göre %27,82 artmıştır. Bir önceki aya göre malzeme endeksi %3,22, işçilik endeksi %17,69 artmıştır. Ayrıca bir önceki yılın aynı ayına göre malzeme endeksi %32,17, işçilik endeksi %19,45 artmıştır.

Bina inşaatı maliyet endeksi, bir önceki aya göre %7,78, bir önceki yılın aynı ayına göre %28,36 artmıştır. Bir önceki aya göre malzeme endeksi %3,32, işçilik endeksi %18,35 artmıştır. Ayrıca bir önceki yılın aynı ayına göre malzeme endeksi

%33,02, işçilik endeksi %19,70 artmıştır. Bina dışı yapılar için inşaat maliyet endeksi, bir önceki aya göre %6,30, bir önceki yılın aynı ayına göre %26,00 artmıştır. Bir önceki aya göre malzeme endeksi %2,90, işçilik endeksi %15,29 artmıştır. Ayrıca bir önceki yılın aynı ayına göre malzeme endeksi %29,46, işçilik endeksi %18,51 artmıştır.

KAYNAKÇA: TÜİK

# **BÖLÜM 4**

## **GAYRİMENKULÜN FİZİKSEL ÖZELLİKLERİ VE MÜLKİYET HAKKI**



## 4. GAYRİMENKULLERİN MÜLKİYET HAKLARI, İMAR BİLGİLERİ, FİZİKSEL ÖZELLİKLERİ VE KONUMU

### 4.1. Gayrimenkulün Mülkiyetine İlişkin Bilgiler

347 Ada 25 Parsel No.lu Taşınmazın Tapu Bilgileri			
İli	Niğde	Ana Vasıf	Arsa
İlçesi	Merkez	Yüzölçümü	20.557,80 m <sup>2</sup>
Bucağı	-	Tapu Tarihi	
Mahallesi	Aktaş/Devlet	Yevmiye No	
Ada	347	Cilt No	
Parsel	25	Sayfa No	
Malik			
Koordinat	38.0440, 34.7649		

### 4.2. Gayrimenkulün Kadastro Kayıtlarına İlişkin Bilgiler

Parsel No	Açıklamalar
347/25	Taşınmaz topografik açıdan eğimli, geometrik yamuğa benzer formdadır. Parsel sınırları yerinde bellidir. Parselin üzerinde biyogaz tesisi bulunmaktadır.

### 4.3. Gayrimenkulün Takyidat Bilgileri

Detaylar aşağıda tablo halinde belirtilmiştir;

347 Ada 25 Parsel No.lu Taşınmazın Tapu Takyidat Bilgileri	
İncelemesi Yapılan Kurum	Tapu ve Kadastro Genel Müdürlüğü İnternet Portalı - TAKBİS
Ada/Parsel	347/25
İnceleme Tarih ve Saati	-
Beyan Bölümü	-
İpotek Bölümü	-

Değerleme konusu taşınmaz üzerindeki takyidat kayıtlarının, taşınmazların değerinin ve hukuki durumunu etkilemediği düşünülmektedir.

#### ➤ Gayrimenkullerin Son 3 Yıllık Dönemde Gerçekleşen Alım-Satım İşlemleri ve Devredilmesine İlişkin Herhangi Bir Sınırlama Olup Olmadığı Hakkında Bilgi

Değerleme konusu taşınmazlara ilişkin tapu kayıt belgesi ek halinde verilmiş olup 347 ada 25 parselde yer alan taşınmaz son 3 yıl içerisinde satışa konu olmamıştır.

#### 4.4. Gayrimenkullerin İmar Durumu Bilgileri

Değerleme konusu 347 ada 25 parsel Arsa vasıflı olup, 1/1000 ölçekli Uygulama İmar Planına göre Biyogaz Enerji Üretim Alanında yer almakta, E:0,30, Hmax: 25 m yapılaşma koşulları bulunmaktadır. Taşınmazların herhangi bir yola terkinin olmadığı ilgili kurumdan şifahen öğrenilmiştir.

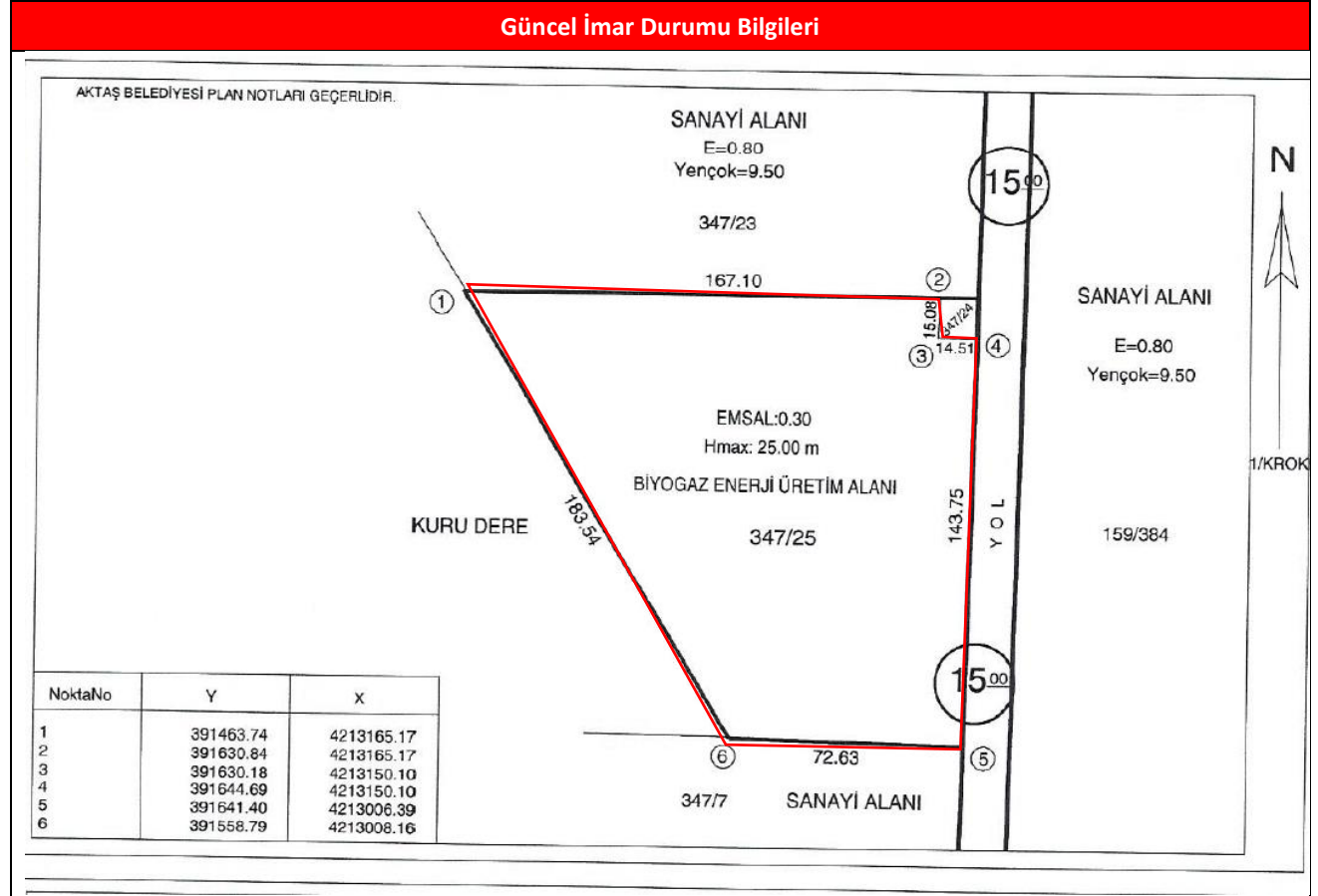

#### ➤ Gayrimenkullerin Son 3 Yıllık Dönemde Hukuki Durumunda Meydana Gelen Değişikliklere (İmar Planı, Kamulaştırma vb. gibi) İlişkin Bilgiler

Değerleme konusu 347 ada 25 parsel Arsa vasıflı olup, 1/1000 ölçekli Uygulama İmar Planına göre Biyogaz Enerji Üretim Alanında yer almakta, E:0,30, Hmax: 25 m yapılaşma koşulları bulunmaktadır.

#### 4.5. Gayrimenkullerin Mimari Projeleri, Yapı Ruhsatları, Yapı Kullanma (İskân) İzin Belgeleri, Yapı Kayıt Belgeleri ve Yapı Denetim Kuruluşu Bilgileri

Değerleme konusu 347 ada 25 parselde yer alan fabrikanın konumlu olduğu parselde yer alan yapılar ile ilgili olarak aşağıdaki belgelere rastlanmıştır.

MİMARİ PROJE		
TARİH	NO	ALAN (m <sup>2</sup> )
09.07.2019	2019/14	4.190
03.05.2021	2021/07	145

YAPI RUHSATI					YAPI KULLANMA İZİN BELGESİ			
VERİLİŞ AMACI	BİNA ADI	TARİH	NO	ALAN (m <sup>2</sup> )	BİNA ADI	TARİH	NO	ALAN (m <sup>2</sup> )
YENİ YAPI	BİTKİSEL ÜRÜN ÜRETİM VE İŞLEME	09.07.2019	2019/14	4.190	-	-	-	-
YENİ YAPI	İDARİ BİNA	03.05.2021	2021/07	145	-	-	-	-
				<b>TOPLAM</b>	<b>4.335</b>			
						<b>TOPLAM</b>	<b>0</b>	

Değerleme konusu gayrimenkul için ilgili belediyeden edinilen bilgiye göre yapı kullanma izin belgesi için başvuru yapılmış ancak henüz belge çıkmadığı öğrenilmiştir. Mimari projesinde vaziyet planında belirtilen alanlar yasal kabul edilmiştir. Bununla birlikte vaziyet planında belirtilen ancak inşa edilmemiş 6 adet posa atık alanı bulunmaktadır. Bu alanlar değerlemeye konu edilmemiştir.

#### ➤ Gayrimenkuller İçin Alınmış Durdurma Kararı, Riskli Yapı Tespiti vb. Durumlara Dair Açıklamalar

Taşınmazlar için alınmış durdurma kararı, yıkım kararı, riskli yapı tespiti vb. bir durum bulunmamaktadır.

#### ➤ Gayrimenkule İlişkin Olarak Yapılmış Sözleşmelere İlişkin Bilgiler (Gayrimenkul Satış Vaadi Sözleşmeleri, Kat Karşılığı İnşaat Sözleşmeleri ve Hasılat Paylaşımı Sözleşmeleri vb.)

Değerleme konusu gayrimenkullere yönelik olarak yapılmış herhangi bir sözleşme bulunmamaktadır.

#### ➤ Projeye İlişkin Detaylı Bilgi ve Planların ve Söz Konusu Değerin Tamamen Mevcut Projeye İlişkin Olduğuna ve Farklı Bir Projenin Uygulanması Durumunda Bulunacak Değerin Farklı Olabileceğine İlişkin Açıklama

Bu değerlendirme çalışmasının konusu, rapor içeriğinde verilen taşınmaz olup farklı kapsamda bir çalışma yapılmamıştır.

#### 4.6. Gayrimenkulün Yapısal, Fiziksel ve Teknik Özellikleri

##### 4.6.1. Değerleme konusu Gayrimenkullerin Tanımı, Gayrimenkulün Arsa veya Arazi Üzerinde Herhangi Bir Yapı Bulunup Bulunmadığı ve Varsa Bu Yapıların Hangi Amaçla Kullanıldığı Hakkında Bilgi

Değerleme konusu 347 ada 25 parsel Devlet Mahallesi konumlu, 20.577,80 m<sup>2</sup> alanlı "Arsa" vasıflıdır. Parsel üzerinde biyogaz tesisi ve idari bina bulunmaktadır. Onaylı mimari projesindeki vaziyet planına göre harici yapılar ve henüz inşa edilmemiş alanlar belirtilmiştir. 8 no.lu posa atık alanı vaziyet planında işli olup yerinde yapılan tespitlerde inşa edilmediği belirlenmiştir. Parselin güneydoğusunda 10 numaralı alan beton üzeri saç ile örtülü depolama alanı olup vaziyet planında belirtilmediği görülmektedir.



### Vaziyet Planı

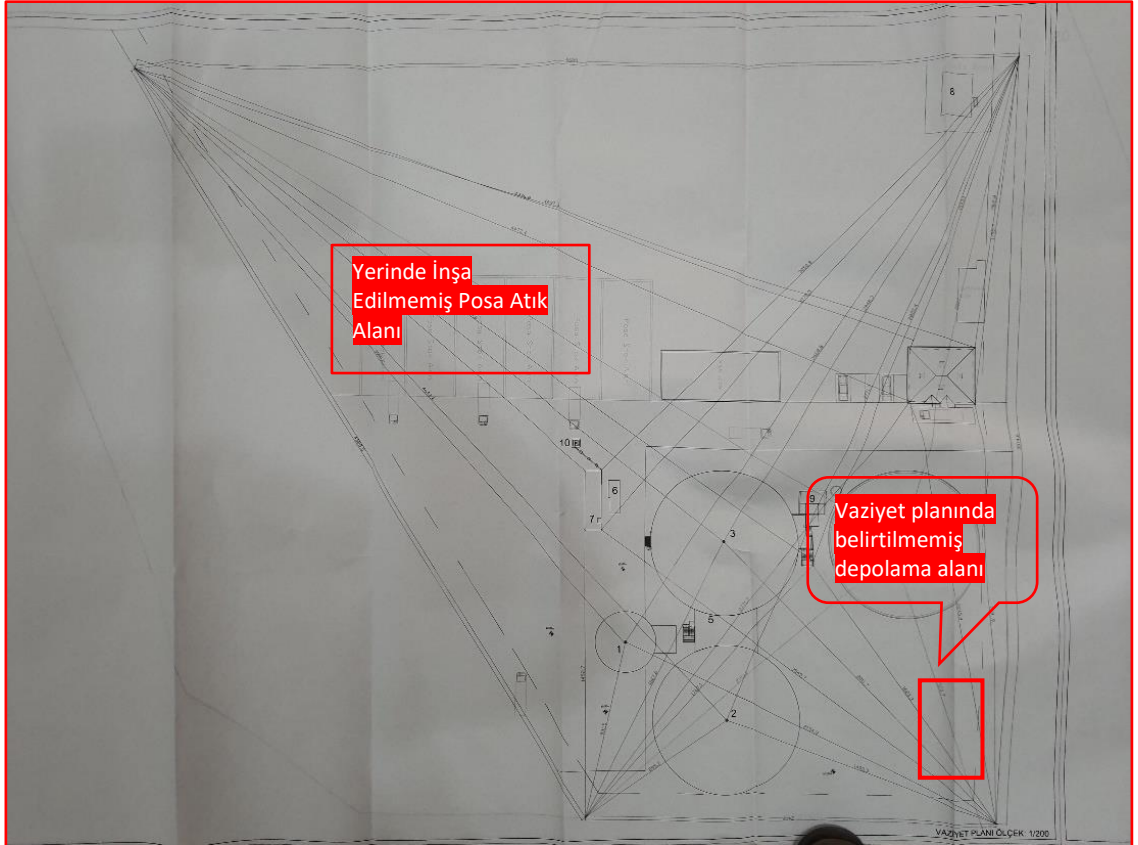

**BİOGAZ İDARİ BİNA**

Açıklama	Kat Sayısı	Alan (m <sup>2</sup> )	Mimari Projeye Uyumluluğu
İdari Bina: Yapı betonarme yapı tarzında, tek kat, ~145 m <sup>2</sup> alanlı olarak inşa edilmiştir. Yapı ofisle, mutfak ve wc hacimlerinden oluşmaktadır. Zeminler seramik kaplama, duvarlar plastik boyalıdır. Islak mekân zeminleri seramik, duvarlar fayans kaplamadır. Pencereler pvc doğrama, iç oda kapıları ahşap dolu kapıdır.	1	145	Uygundur.

**TANKLAR+ TEKNİK ODA+ GAZ SOĞUTMA**

Açıklama	Kat Sayısı	Alan (m <sup>2</sup> )	Mimari Projeye Uyumluluğu
Teknik Oda: Yapı yığma yapı tarzında, tek katlı, 95,61 m <sup>2</sup> alanlı olarak inşa edilmiştir. Dışarıdan görülmüştür.	1	95,61	Uygundur
Gaz Depolama Tankı: Yapı 735,41 m <sup>2</sup> alanlı olarak inşa edilmiştir.	1	735,41	Uygundur.
Feranter Tank 1: Yapı betonarme yapı tarzında, 735,41 m <sup>2</sup> alanlı olarak inşa edilmiştir.	1	735,41	Uygundur.
Feranter Tank 2: Yapı betonarme yapı tarzında, 735,41 m <sup>2</sup> alanlı olarak inşa edilmiştir.	1	735,41	Uygundur.
Resepsiyon Tankı: Yapı betonarme yapı tarzında, 147,25 m <sup>2</sup> alanlı olarak inşa edilmiştir.	1	147,25	Uygundur.
Gaz Soğutma ve Aktif Karbon Filtresi: Yapı 28,85 m <sup>2</sup> alanlı olarak inşa edilmiştir.	1	28,85	Uygundur.

**4.7. Yasal Gereklere Yerine Getirilip Getirilmediği ve Mevzuat Uyarınca Alınması Gereken İzin ve Belgelerin Tam ve Eksiksiz Olarak Mevcut Olup Olmadığı Hakkında Görüş**

Değerleme konusu 347 ada 25 parselde yer alan taşınmazın mimari projesinde belirtilen alanlar harici yapılar bulunmaktadır. Vaziyet planında numaralandırılarak gösterilen 10 no.lu depolama alanı üzeri saç ile çevrilmiş olup kapalı alan oluşturulmamıştır.



BİNA NO	BİNA ADI	YASAL DURUM	MEVCUT DURUM	AYKIRILIKLAR
1	RESEPSİYON TANKI	147,25	147,25	-
1	İDARİ BİNA	145	145	-
2	GAZ SOĞUTMA	28,85	28,85	-
3	FERMANTER TANKI 1	735,41	735,41	-
4	FERMANTER TANKI 2	735,41	735,41	-
5	GAZ DEPOLAMA TANKI	735,41	735,41	-
6	KATI ATIK ALANI*	70	70	-
7	TEHLİKELİ ATIK GEÇİCİ DEPOLAMA ALAN*	250	250	-
8	İNŞA EDİLMEMİŞ POSA STOK ALANI 6 ADET**	-	-	-
9	TEKNİK ODA	95,61	95,61	-
10	DEPOLAMA ALANI	-	300	-
<b>TOPLAM</b>		<b>2.942,94</b>	<b>3.242,94</b>	<b>-</b>

\*Vaziyet planında belirtilmiş olup yasal kabul edilmiştir.

\*\*Posa stok alanları onaylı vaziyet planında işli olup yerinde inşa edilmemiştir.

#### 4.8. Gayrimenkullerin Konum, Çevre ve Ulaşım Özellikleri

Değerleme konusu taşınmaz; 20.577,80 m<sup>2</sup> yüzölçümlü 347 ada 25 parsel arsa vasıflıdır. Taşınmazlara ulaşım; Niğde il merkezinden Kayseri istikametine doğru ~10 km gidildikten sonra devlet ilçe merkezine ulaşılır. Taşınmaz ilçe merkezine ~2,00 km mesafede konumlanmıştır.

347 ada 25 parselde konumlu biyogaz tesisi Devlet Mahallesi Sanayi Caddesi No:9 Merkez/Niğde adresinde konumlanmıştır.

Değerleme konusu 347 ada 25 parsel üzerinde bulunan tesis Niğde-Kayseri yoluna ~480 metre mesafede konumlanmıştır. Taşınmazların yakın çevresinde yapılaşma bulunmayıp boş ve ekili tarlalar ve arsalar bulunmaktadır. Değerleme günü itibariyle Biyogaz Tesisi aktif olarak faaliyet göstermektedir.

#### 347 ada 25 parsel



# **BÖLÜM 5**

## **VARLIKLARIN GENEL ÖZELLİKLERİ**



## 5. VARLIKLARIN GENEL ÖZELLİKLERİ

Yenilenebilir enerji kaynağı olarak biyogaz özellikle son on yılda birçok ülkede ciddi derecede önem kazanmıştır. Halihazırda Almanya'da toplam elektrik gücü 2,8 Gigawatt'ı bulan yaklaşık olarak 7.000 tesis faaliyet göstermektedir. Bu tesislerin ürettiği elektrik enerjisi ortalama boyuttaki 2.5 nükleer santralin üretim kapasitesine denktir. Bir başka deyişle, bütün özel konutların % 13'ünün elektrik ihtiyacı bu şekilde biyogaz vasıtasıyla karşılanabilmektedir.

Türkiye'de de biyogaz üretimine dönük büyük ve şimdilik geniş ölçüde kullanılmayan bir potansiyel bulunmaktadır. Alman Biyokütle Araştırmaları Merkezi (DBFZ) tarafından Türk uzmanları ile iş birliği içerisinde hazırlanan, Türk-Alman Biyogaz Projesi kapsamında yer alan bir araştırmaya göre, Türkiye'nin elektrik ihtiyacının azami % 12'si biyogazdan elde edilebilir. Teknik biyogaz potansiyeli içerisinde yaklaşık olarak % 40'lık bir orana sahip olan sığır gübresi (katı ve sıvı faz karışık) ve tavuk gübresi en önemli substratları teşkil etmektedir. Yenilenebilir Enerji Kanununda değişikliğe gidilmesiyle birlikte 2011 yılında Türk biyogaz sektörünün gelişimine yönelik siyasi çerçeve koşullarının oluşturulmasına başlanmıştır.

Biyogaz, biokütlelenin işlenmesi sonucunda elde edilen yanıcı bir gazdır. Biyogaz, yanıcı diğer gazlardan (örneğin doğalgaz) farklı olarak sadece hayvansal veya bitkisel, yani organik hammaddelerden elde edilmektedir: Biyolojik atıklar, gıda sanayii kaynaklı organik atıklar, mısır veya şeker pancarı gibi enerji bitkileri ile hayvan besiciliğinde oluşan hayvansal dışkıları biyogaz tesislerinde substrat olarak kullanılabilir. Biyokütlelenin biyogaz tesisinde işlenmesinin başlıca süreçleri, kullanılan substratların bileşiminden bağımsız olarak şu şekilde tarif edilebilir: Bakteriler ve başka mikro organizmalar kullanılarak biyogaz tesislerinde biyokütle ayrıştırılır. Bu çok aşamalı fermantasyon sürecinin nihai ürünleri olarak, hava (oksijen) ve ışıktan arındırılmış olan nemli ortamda özellikle metan (% 45-70) ve karbon dioksit (% 25- 55) oluşur. Biyogazın enerji olarak kullanılabilirliği öncelikle biyogaz içerisindeki metan oranına bağlıdır. Üretilen biyogaz genelde kombine ısı ve enerji santrallerinde (kojenerasyon), doğrudan lokal çapta kullanılabilen veya elektrik şebekesine verilebilen elektrik enerjisine dönüştürülmektedir. Yanma aşamasında ayrıca oluşan ısının da tesis yakınındaki binalar veya seraların ısıtılmasında, saman kurutulmasında, süt soğutulmasında veya ahırların iklimlendirilmesinde kullanımı mümkündür.

Değerleme konusu biyogaz tesisinde günlük 85 ton, yıllık ise yaklaşık 28.300 ton meyve posası işlenmesi gerçekleştirilmesi planlanmaktadır. Bu posalardan, aşağıda çalışma prensibi ve proses sıralaması belirtilen yöntem ile biyogaz üretimi yapılmakta ve üretilen bu gaz pistonlu motorlar vasıtası ile elektrik ve ısı enerjisi elde etmekte kullanılmaktadır. Ayrıca fermantasyon işlemi sonucunda oluşan sıvı ve katı fermente ürünlerde toprak düzenleyici olarak kullanılmaktadır.

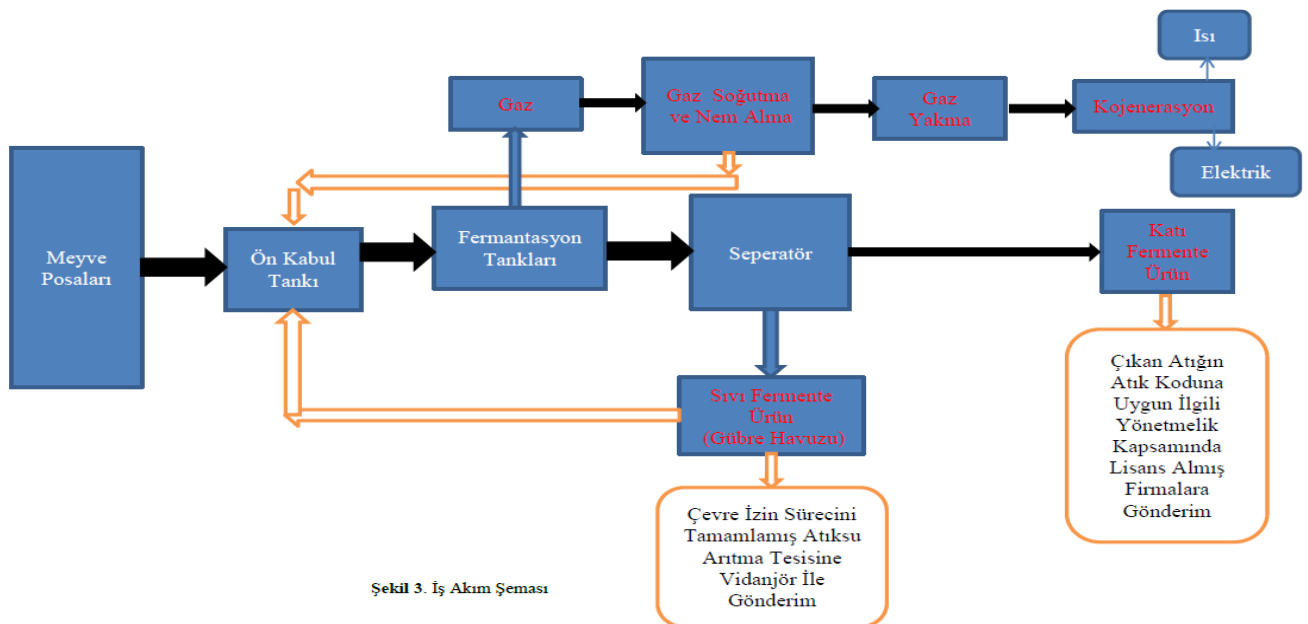

Şekil 3. İş Akım Şeması

### Hammadde işleme kapasitesi

Hammadde	Günlük İşleme Miktarı (ton/gün)	Yıllık İşleme Miktarı (ton/yıl)
Meyve Posası	85	28.300

Tesiste hammadde olarak sadece meyve posası kullanılacak olup, günlük 85 ton yıllık 28.300 tonluk atık kapasitesine sahiptir.

### Üretim Kapasitesi

Ürün	Kapasite	Günlük Üretim	Yıllık Üretim
Elektrik Üretimi	1.169 kW-saat	28.056 kW-gün	<b>9.342.648 kW-yıl</b>
Isı Üretimi	1.281,50 kW- saat	30.756,00 kW-gün	<b>10.241.748 kW-yıl</b>

### Teknolojisi

Tesis tam otomasyonlu olup uzaktan erişim sistemiyle de takip edilebilmektedir. Bu teknoloji şu an hem işletme kolaylığı hem de verimlilik açısından dünyada en çok tercih edilen proses olarak tarım ve hayvancılık ağırlıklı atıkların işlendiği biyogaz tesislerinde tercih edilmektedir.

Tesiste bulunan ana ünitelere ait özellikler aşağıda sunulmuştur.

- Dezenfeksiyon Havuzu
- Kantar Ünitesi
- Atık Kabul Ünitesi
- Ön Kabul Tankı
- Fermenter Tanklar
- Gaz Soğutma ve Nem Alma
- Desülfürizasyon ve Filtre
- Flare Sistemi
- Kojenerasyon Sistemi 1 adet 1.169 KW elektriksel, 1.238 KW termal enerji kapasitesine sahip Kojenerasyon sistemi yer almaktadır
- Çıkış ve Seperasyon

### 5.1. Makine ve Ekipmanların Mülkiyet Hakları ve Hukuki Durum Analizi

Konu lokasyonlarda yer alan varlıkların mülkiyetine yönelik olarak müşteriden duran varlık listesi ve varlıklara ilişkin faturaların bir kısmı temin edilebilmiştir.

TARES Taşınır Rehin Sicil sorgulama web sitesi üzerinden “Mey Biyogaz Enerji Üretimi San. ve Tic. A.Ş.” unvanı ve “0620089820900001” MERSİS numarası ile yapılan sorgulama ekranında rehine konu herhangi bir kayıt bulunmamaktadır.

Enerji Piyasası Düzenleme Kurulunun 03/10/2019 tarihli ve 8865-2 sayılı Kurul Kararı ile; Mey Biyogaz Enerji Üretimi Sanayi ve Ticaret A.Ş.'ye “Mey Biyogaz Tesisi” projesi için, 25 yıl süreli üretim lisansı verilmiştir.

Mey Biyogaz Enerji Üretimi Sanayi ve Ticaret A.Ş. Niğde tesisi **EÜ/8865-2/04328 Lisans No** ile elektrik üretimi faaliyeti gerçekleştirmektedir. Rapor tarihinde “[www.epdk.gov.tr](http://www.epdk.gov.tr)” adresi üzerinden yapılan sorgulamada söz konusu lisansın yürürlükte olduğu tespit edilmiştir. Sorgulama sonucunda temin edilen bilgiler aşağıdaki tabloda yer almaktadır.

Lisans Durumu	Lisans No	Başlangıç Tarihi	Bitiş Tarihi	Tesis Türü	Kurulu Güç MWe	İşletmedeki Kapasite MWe
Yürürlükte	EÜ/8865-2/04328	03.10.2019	03.10.2044	Biyokütle	1,169	1,169

Değerleme konusu varlıkların aitlik durumu ve benzeri anlaşmazlık durumunda söz konusu beyanın ispat yükümlülüğü “Mey Biyogaz Enerji Üretimi San. ve Tic. A.Ş.” firması yetkililerinde olacaktır.

Değerleme çalışması, değerlendirme konusu varlıklarda herhangi bir takyidat, hukuki sorun (rehin, haciz, hibe, satış şerhi vb.), vergi vb. mali yükümlülükler ile alacak ve teminat hakları olmadığı; bu tür bir sorun varsa dahi bu sorunların çözüleceği varsayımı ile yapılmıştır. Bu nedenle değerlendirme hesap analizi aşamasında bu tip hukuki problemler göz ardı edilerek değer tespiti yapılmıştır.



## BÖLÜM 6

# DEĞER TANIMLARI VE DEĞERLEME TEKNİKLERİ



## 6. DEĞER TANIMLARI VE DEĞERLEME TEKNİKLERİ

### 6.1. Değer Tanımları

Değerleme, bir varlığın Pazar Değeri veya Pazar Değeri dışındaki esaslara göre yapılır. Pazar, fiyat, maliyet ve değer kavramları, tüm değerlemelerin temelinde yer almaktadır. Değerleme açısından eşdeğer bir öneme sahip olan bir diğer unsursa, değerlendirme sonuçlarına nasıl ulaşıldığının anlaşılabilir şekilde ifade edilmesidir.

#### 6.1.1. Fiyat, Maliyet ve Değer

Fiyat, bir mal için istenen, teklif edilen veya ödenen meblağdır. Ödenen fiyat, arz ile talebin kesiştiği noktayı temsil eder. Değer ise satın alınmak üzere pazara sunulan bir mal veya hizmet için alıcı ve satıcının anlaşabilecekleri olası fiyat anlamına gelmektedir.

Üretimle ilişkili bir kavram olan Maliyet, el değiştirme işleminden farklı olarak, bir emtia, mal veya hizmeti yaratmak veya üretmek için gerekli olan tutar şeklinde tanımlanır.

Değer, gerçek değil, mal veya hizmetin belirli bir zaman zarfında satışı veya değiş tokuşu ile ilişkiliyken, maliyet, mal veya hizmetin üretim masrafları için ödenmesi olası bir fiyatın takdiridir.

Varlık sahipleri, yatırımcıları, sigortacıları, kıymet takdiri yapanlar, derecelendirme görevlileri, tasfiye memurları veya kayyumları ya da normalin üstünde istekli veya özel alıcıları, rasyonel açıdan eş it ve geçerli sebeplerle aynı varlıklara farklı değerler atfedebilirler.

#### 6.1.2. Pazar Değeri

En temel seviyede, değer, herhangi bir ürün, hizmet veya mal ile ilişkili dört etkenin birbirleriyle olan ilişkisine göre oluşturulur ve sürdürülür. Bu faktörler, fayda, kıtlık, istek ve satın alma gücüdür.

- Pazar Değeri, varlığın uygun bir pazarlamanın ardından birbirinden bağımsız istekli bir alıcıyla istekli bir satıcı arasında herhangi bir zorlama olmaksızın ve tarafların herhangi bir ilişkiden etkilenmeyeceği şartlar altında, bilgili, basiretli ve iyi niyetli bir şekilde hareket ettikleri bir anlaşma çerçevesinde değerlendirme tarihinde el değiştirmesi gereken tahmini tutardır.

- Pazar Değeri, varlığın satış veya satın alma maliyetleri veya herhangi bir verginin mahsubu göz önüne alınmaksızın tahmin edilen değeridir.

- Bir varlığın pazar değeri onun en verimli ve en iyi kullanımını yansıtır. En verimli ve en iyi kullanım, bir varlığın potansiyelinin yasal olarak izin verilen ve finansal olarak karlı olan en yüksek düzeyde kullanımınıdır. En verimli ve en iyi kullanım, bir varlığın mevcut kullanımının devamı ya da alternatif başka bir kullanım olabilir. Bu, bir pazar katılımcısının varlık için teklif edeceği fiyatı hesaplarken varlık için planladığı kullanıma göre belirlenir.

- Değerlemesi yapılan varlık için mevcut verilere ve pazarla ilişkili koşullara göre en geçerli ve en uygun değerlendirme yönteminin veya yöntemlerinin tespit edilmesi gerekir. Uygun bir şekilde analiz edilmiş ve pazardan elde edilmiş verilere dayanması halinde, kullanılan her bir yaklaşımın veya yöntemin, pazar değeri ile ilgili bir gösterge sağlaması gerekli görülmektedir.

- Pazar değeri bir varlığın, pazardaki diğer alıcıların elde edemediği, belirli bir malik veya alıcı için değer ifade eden niteliklerini yansıtmaz. Böyle avantajlar, bir varlığın fiziksel, coğrafi, ekonomik veya yasal özellikleriyle ilişkili olabilir. Pazar değeri, belirli bir tarihte belirli bir istekli alıcının değil, herhangi bir istekli bir alıcının olduğunu varsaydığından, buna benzer tüm değer unsurlarının göz ardı edilmesini gerektirmektedir.

- Pazar Değerini tahmin etmek için en sık uygulanan yaklaşımlar içinde, Emsal Karşılaştırma Yaklaşımı, indirgenmiş nakit analizini de içeren Gelir İndirgeme Yaklaşımı ve Maliyet Yaklaşımı yer almaktadır.

### 6.1.3. Tasfiye Değeri ve Zorunlu Satış

Tasfiye değeri, bir varlığın veya bir grup varlığın birer birer satılması sonucunda elde edilen tutardır. Tasfiye değerinin varlıkların satılabilir duruma getirilmesine ve elden çıkarma işlemine ilişkin maliyetler dikkate alınarak belirlenmesi gerekli görülmektedir.

“Zorunlu satış” terimi sıklıkla, bir satıcıyı satışa zorlayan koşullar içinde bulunduğunu ve bunun sonucunda uygun pazarlama süresinin mümkün olmadığını göstermek için kullanılır. Bu koşullarda elde edilebilecek fiyat, satıcı üzerinde nasıl bir baskı uygulandığına ve uygun pazarlama süresinin neden gerçekleştirilemediğine bağlıdır. Bu durum diğer yandan satıcının, geriye kalan süre içinde satışı gerçekleştirememesi halinde katlanacağı sonuçları da yansıtır. Zorunlu satışta, bir satıcının kabul edeceği fiyat, pazar değeri tanımındaki haliyle varsayımsal istekli bir satıcının durumundan ziyade, bu satıcının içinde bulunduğu kendisine özgü koşulları yansıtır. “Zorunlu satış” belirli bir değer esasının değil, el değiştirmenin gerçekleştiği durumun tanımıdır.

## 6.2. Değerleme Teknikleri

### 6.2.1. Pazar Yaklaşımı

Bu karşılaştırmalı yaklaşım benzer varlıkların satışını ve piyasa verilerini dikkate alarak karşılaştırmaya dayalı bir işlemle değer takdiri yapar. Genel olarak değerlemesi yapılan varlık, açık piyasada gerçekleştirilen benzer varlıkların satışlarıyla ya da istenen fiyatlar ve verilen teklifler de dikkate alınarak karşılaştırılır. Bu yaklaşım genel olarak;

- Değerleme konusu varlıkların değer esasına uygun olarak güncel piyasada satış işleminin gerçekleşmiş olması,
- Değerleme konusu varlıkların veya buna önemli ölçüde benzerlik taşıyan varlıkların piyasada aktif olarak işlem görmesi ve/veya benzer varlıklar ile ilgili güncel gözlemlenebilir satış veya kiralama vb. işlemlerin olması durumunda uygulanabilir.

### 6.2.2. Gelir Yaklaşımı

Bu yaklaşımda, değerlemesi yapılan varlıkların oluşturduğu işletmeye ait gelir ve harcama verileri dikkate alınarak indirgeme yöntemi ile değer tahmini yapılır. İndirgeme, gelir tutarını değer tahminine çeviren gelir (genellikle net gelir) ve değer ile ilişkilidir. Bu işlemde, Hasıla veya İskonto Oranı ya da her ikisi de dikkate alınır. İkame prensibinde ise belli bir risk seviyesinde en yüksek yatırım getirisini sağlayan gelir akışı ile değere ulaşılabileceği kabul edilir. Ancak, bazı nakit akışları maddi olmayan varlıklara atfedilebilir ve bunları tesis ve ekipmanın nakit akışına katkısından ayırmak zor olabilir. Genelde tesis ve ekipmanın ayrı ayrı kalemleri için gelir yaklaşımı kullanımı pratik bir uygulama değildir.

### 6.2.3. Maliyet Yaklaşımı

Maliyet yaklaşımında, mülkün satın alınması yerine, mülkün aynısının veya aynı yararı sağlayacak başka bir mülkün inşa edebileceği olasılığı dikkate alınır. Uygulamada, tahmin edilen değer, yenisinin maliyetinin değerlemesi yapılan mülk için ödenebilecek olası fiyatı aşırı ölçüde aştığı durumlarda eski ve daha az fonksiyonel mülkler için amortismanı da içerir.

Maliyet yaklaşımı, tesis ve ekipman değerlemesinde, özellikle de teknik uzmanlık gerektiren veya özel kullanıma yönelik olarak kurulmuş veya üretilmiş varlıklar için yaygın olarak kullanılmaktadır. Değerlemeye konu varlıkların bir pazar katılımcısına göre yeniden üretim veya ikame maliyetinin düşük olanının dikkate alınarak tahmin edilmesi ilk adımını oluşturur.

İkame maliyeti, eşdeğer kullanıma sahip alternatif bir varlığı elde etmenin maliyeti olup, bu ya aynı işlevselliği sağlayan modern bir eşdeğeri ya da değerlendirme konusu varlığın aynısını yeniden üretmenin maliyeti olabilir.

Bir varlığın satın alınmasında veya yapımında işletme tarafından katlanılan maliyetlerin varlığın ikame maliyeti olarak kullanılması durumunda Pazar fiyatlarındaki değişiklikler, enflasyon/deflasyon veya diğer etkenler nedeniyle son dönemde katlanılmamışsa değerlendirme tarihi itibarıyla enflasyona göre düzeltilmeleri/bir eşdeğere endekslenmeleri gerekmektedir.

Uygulamada, tahmin edilen değer, ekonomik, fiziksel ve teknolojik tüm yıpranma paylarını dikkate alarak düzeltmeye tabi tutulur.

#### **Sonuç olarak;**

Tüm Pazar Değeri ölçüm yöntemleri, teknikleri ve prosedürleri, piyasadan elde edilen kriterler esas alınır, doğru bir şekilde uygulanması ile ortak bir Pazar Değeri tanımını oluştururlar.

- Pazar karşılaştırmaları, pazardaki gözlemlerden kaynaklanmalıdır.
- İndirgenmiş nakit analizini de içeren gelir yaklaşımı piyasanın tespit ettiği nakit akışlarını ve piyasadan elde edilen geri dönüş oranlarını esas almalıdır.

Varlığın, normalde piyasada hangi şekilde işlem göreceği, Pazar Değerinin tahmini için hangi yaklaşım veya prosedürlerin kullanılabilceğini belirler. Piyasa bilgilerine dayandığında bu yaklaşımların her biri, karşılaştırmalı bir yaklaşımdır. Her bir değerlendirme durumunda, bir veya daha fazla sayıda yöntem genellikle piyasadaki faaliyetleri en iyi temsil eden yöntemdir.

# **BÖLÜM 7**

## **DEĞERLEMEDE KULLANILAN TEKNİKLERİN ANALİZİ VE SWOT ANALİZİ**



## 7. DEĞERLEMEDE KULLANILAN TEKNİKLERİN ANALİZİ VE SWOT ANALİZİ

### 7.1. En Etkin ve En Verimli Kullanım Analizi

Bir varlığın en etkin ve en verimli kullanımı fiziki ve finansal olarak gerçekleştirilebilir olan, yasalarca izin verilen ve o varlığın en yüksek değerine ulaştıran en olası kullanımıdır.

Konu taşınmaz parseller için yapılan analizler sonucunda, bulunduğu bölge, çevresel etkiler, mevcut imar planı göz önüne alınarak en etkin ve verimli kullanımı "İmar Durumu ile Uyumlu Kullanım" olarak belirlenmiş olup, tarafımızca farklı bir araştırma/geliştirme yapılmamıştır.

### 7.2. Değerlemede Kullanılan Yöntemler ve Nedenleri

Raporda; "Pazar Yaklaşımı" ve "Maliyet Yaklaşımı" yöntemi kullanılarak değer takdiri yapılmıştır.

Pazar Yaklaşımı yönteminde varlıklar için yeteri kadar satış verisi olduğu kanaatine varılması akabinde açık piyasada gerçekleştirilen benzer varlıkların satışlarıyla ya da istenen fiyatlar ve verilen teklifler karşılaştırılarak değer takdir edilmiştir.

Makine ve ekipman değerlendirme çalışması kapsamında; emsal bilgileri tesislerin kalan YEKDEM süresi, lisan süresi, dizayn parametreleri, teknoloji, tesisin kurulu olduğu bölge, lisans bedeli, şirket borcu, vb. birçok farklı parametreye bağlıdır. Bu nedenle birim satış maliyetlerinde farklılıklar oluşmaktadır. Yapılan araştırmalar sonucunda ulaşılan emsal bilgilerinin değerlendirme konusu tesis ile kıyaslanabilir olmaması ve güncel satış verilerine ulaşılamaması nedeniyle makine ve ekipman değerlemesi kapsamında "Pazar Yaklaşımı" yöntemi kullanılmamıştır. Değerleme konusu "Taşıt Araçları"nın ülkemiz ve dünya piyasalarında ikinci el pazarının olduğu gözlemlenmiştir. Bu yöntem makine değerlemesi kapsamında alınan taşıt araçları için kullanılmıştır.

Maliyet Yaklaşımı yönteminde, varlıkların, ulaşılabilen (yeni ikame) maliyet değerleri dikkate alınmış ve ikame değer kabul edilmiştir. Bu değer üzerinden, fiziki yıpranmadan, fonksiyonel ve ekonomik açıdan demode olmasından dolayı oluşan değer kayıpları (amortismanlar) tahmin edilerek geriye kalan değeri rayiç değer olarak takdir edilmiştir.

Üçüncü taraflarca sağlanan bilgilerin güvenilirliği uzman tarafından farklı kaynaklardan teyit edilerek, sektörel araştırmalar yapılarak kontrol edilmiştir.

#### 7.2.1. Pazar Yaklaşımı Yöntemi

Bu karşılaştırmalı yaklaşım benzer veya ikame mülklerin satışını ve ilgili piyasa verilerini dikkate alır ve karşılaştırmaya dayalı bir işlemle değer takdiri yapar. "Pazar Yaklaşımı" ile benzer mülkiyet yapısına sahip satışa konu taşınmazlar araştırılmıştır.

#### Emsaller

No	Açıklama	İmar Lejantı	Alan (m <sup>2</sup> )	Satış/Kira Değeri (TL)	Birim Değer (TL/m <sup>2</sup> )	Pazarlık Payı Düşülmüş Değer (TL)	Pazarlık Payı Düşülmüş Birim Değer (TL/m <sup>2</sup> )
1	Değerleme konusu taşınmazla aynı bölgede ticari imarlı 2.800 m <sup>2</sup> arsa için 1.550.000 TL istenmektedir.	Sanayi	2.800	1.550.000	554	1.320.000	471
2	Değerleme konusu taşınmazla aynı bölgede sanayi imarlı 6.150 m <sup>2</sup> arsa için 1.800.000 TL istenmektedir.	Sanayi	6.150	1.800.000	293	1.530.000	249
3	Değerleme konusu taşınmazla aynı bölgede ticari imarlı 640 m <sup>2</sup> arsa için 300.000 TL istenmektedir.	Ticaret	640	300.000	469	270.000	422
4	Değerleme konusu taşınmazla aynı bölgede ticari imarlı 4.800 m <sup>2</sup> toplam 3 adet arsa için 575.000 TL istenmektedir.	Sanayi	4.800	575.000	120	520.000	108

#### KARŞILAŞTIRMA TABLOSU -TL

	1	2	3	4
Pazarlık Payı Düşülmüş Birim Değer (TL/m <sup>2</sup> )	471	249	422	108
Konum Şerefiyesi (%)	-15%	-15%	-15%	10%
İmar Lejantı Şerefiyesi (%)	0%	0%	-10%	0%
Yükseklik Şerefiyesi (%)	0%	0%	0%	0%
Büyüklik Şerefiyesi (%)	-15%	-15%	-20%	-15%
Şerefiyelendirilmiş Birim Değer (TL/m <sup>2</sup> )	330	174	232	103
<b>Şerefiyelendirilmiş Birim Değer Takdiri (TL/m<sup>2</sup>)</b>	<b>200</b>			

### Satışa Konu Arsalarla İlişkin Harita



**Sonuç;** Bölgedeki emlak komisyoncuları ve Dinar Belediyesi ile yapılan görüşmede satışa konu taşınmazlar için talep edilen değerlerin 250– 300 TL/m<sup>2</sup> seviyelerinde olduğu görüşü alınmıştır. Yapılan görüşmeler ve araştırmalar neticesinde talep edilen bu fiyatların %5 ile %10 arasında bir iskonto oranına sahip oldukları belirlenmiş ve hesaplamalara yansıtılmıştır. Bölgede değerlendirme konusu taşınmazlara birebir emsal teşkil edebilecek satışa konu taşınmaz bulunamamıştır. Nihai olarak değerlendirme konusu parsellerin yüzölçümü, geometrik formu, topografik yapısı, konumu, sınırlı alıcı kitlesine hitap etmesi, imar durumu, mevcut piyasa koşulları vb. değere etki edecek olumlu olumsuz tüm faktörler göz önüne alınarak taşınmazların birim satış değeri **200,00-TL/m<sup>2</sup>** arasında hesap edilmiştir.

347 Ada 25 Parsel Arsa Değeri	Yasal Değer	Mevcut Değer
Arsa Alanı (m <sup>2</sup> )	20.577,80	20.577,80
<b>Yaklaşık Arsa Değeri (TL)</b>	<b>4.120.000</b>	<b>4.120.000</b>

#### 7.2.2. Maliyet Yaklaşımı

Bu mukayeseli yaklaşım varlığın ulaşılabilen (yeni ikame-yeniden üretim) maliyet değerleri dikkate alınmaktadır. Bu değer üzerinden fiziki yıpranmadan, fonksiyonel ve ekonomik açıdan demode olmasından dolayı oluşan değer kayıpları (amortismanlar) tahmin edilerek geriye kalan değeri rayiç değer olarak takdir edilmektedir. Değerleme raporunda “Maliyet Analizi Yöntemi” kullanılmıştır.

#### Yasal Durum

Yapı Adı	Kapalı Alan (m <sup>2</sup> )	Yapı Sınıfı	Birim Maliyet	Yapım Maliyeti (TL)	Amortisman Oranı (%)	Pazar Değeri (TL)
RESEPSİYON TANKI	147,25	2B	1800	265.050,00	4%	254.448,00
İDARİ BİNA	145	3A	1360	197.200,00	4%	189.312,00
GAZ SOĞUTMA	28,85	2B	1800	51.930,00	4%	49.852,80
FERMANTER TANKI 1	735,41	2B	1800	1.323.738,00	4%	1.270.788,48
FERMANTER TANKI 2	735,41	2B	1800	1.323.738,00	4%	1.270.788,48
GAZ DEPOLAMA TANKI	735,41	2B	1800	1.323.738,00	4%	1.270.788,48
KATI ATIK ALANI	70	1B	390	27.300,00	4%	26.208,00
TEHLİKELİ ATIK GEÇİCİ DEPOLAMA ALAN	250	2B	1800	450.000,00	4%	432.000,00
İNŞA EDİLMEMİŞ POSA STOK ALANI 6 ADET	-	2B	1800	-	4%	-
TEKNİK ODA	95,61	3A	1360	130029,6	4%	124.828,42
DEPOLAMA ALANI	-	1B	390	-	4%	-
<b>Ara Toplam</b>	<b>2.942,94</b>					<b>4.889.014,66</b>
<b>Toplam Yapı Değeri</b>						<b>4.889.014,66</b>
<b>Harici Müteferrik İşler</b>						<b>1.000.000,00</b>
				<b>Toplam Bina Değeri (TL)</b>		<b>5.889.015</b>
				<b>Toplam Bina Değeri (TL)</b>		<b>5.890.000</b>

#### Mevcut Durum

Yapı Adı	Kapalı Alan (m <sup>2</sup> )	Yapı Sınıfı	Birim Maliyet	Yapım Maliyeti (TL)	Amortisman Oranı (%)	Pazar Değeri (TL)
RESEPSİYON TANKI	147,25	2B	1800	265.050,00	4%	254.448,00
İDARİ BİNA	145	3A	1360	197.200,00	4%	189.312,00
GAZ SOĞUTMA	28,85	2B	1800	51.930,00	4%	49.852,80
FERMANTER TANKI 1	735,41	2B	1800	1.323.738,00	4%	1.270.788,48
FERMANTER TANKI 2	735,41	2B	1800	1.323.738,00	4%	1.270.788,48
GAZ DEPOLAMA TANKI	735,41	2B	1800	1.323.738,00	4%	1.270.788,48
KATI ATIK ALANI	70	1B	390	27.300,00	4%	26.208,00
TEHLİKELİ ATIK GEÇİCİ DEPOLAMA ALAN	250	2B	1800	450.000,00	4%	432.000,00
İNŞA EDİLMEMİŞ POSA STOK ALANI 6 ADET	-	2B	1800	-	4%	-
TEKNİK ODA	95,61	3A	1360	130.029,60	4%	124.828,42
DEPOLAMA ALANI	300	1B	390	117.000,00	4%	112.320,00
<b>Ara Toplam</b>	<b>3.095,69</b>					<b>5.001.334,66</b>

<b>Toplam Yapı Değeri</b>	<b>5.001.334,66</b>
<b>Harici Müteferrik İşler</b>	<b>1.000.000,00</b>
<b>Toplam Bina Değeri (TL)</b>	<b>6.001.335</b>
<b>Toplam Bina Değeri (TL)</b>	<b>6.002.000</b>

**\*Taşınmaz içerisinde yer alan saha betonu, istinat duvarı, vb. gibi yer altı yer üstü düzenleri harici müteferrik işler olarak eklenmiştir. Harici müteferrik işler bina maliyet değerinin yaklaşık %10' u oranında toplam maliyete eklenmiştir.**

Biyogaz tesisi için Çevre ve Şehircilik Bakanlığı Mimarlık ve Mühendislik Hizmet Bedellerinin Hesabında kullanılacak 2021 Yılı Yaklaşık Birim Maliyetleri Hakkında Tebliğe göre **2.Sınıf B grubu maliyet bedeli olan 940.- TL/m<sup>2</sup>** olarak hesaplara dahil edilmiştir.

Maliyet Yaklaşımı ile yapıların yapım maliyeti hesaplanırken aşağıda sunulan varsayımlar esas alınmıştır.

Yapı maliyeti, Çevre ve Şehircilik Bakanlığı Mimarlık ve Mühendislik Hizmet Bedellerinin Hesabında kullanılacak 2020 Yılı Yaklaşık Birim Maliyetleri Hakkında Tebliğe göre, farklı grup maliyet bedelleri dikkate alınmış ancak mevcut yapılaşmanın düzenli olarak bakım ve iyileştirme çalışmalarının yapıldığı, betonarme yapı tarzında inşa edilen taşınmazların özellikle sahip olduğu yükseklik ve hacim göz önünde bulundurularak üst yapıları, tamamlayıcı unsurların ve altyapı yatırımlarının normalin üzerinde maliyete sebebiyet verdiği tespitlerinde bulunulmuştur.

Maliyet oluşumu analizinde, yapının teknik özellikleri ile malzeme kalitesi ve işçilik durumu tespit edilmeye çalışılarak, benzer yapılardaki maliyet değerleri ile geçmiş tecrübelerimize istinaden hesaplanan maliyet değerleri göz önünde bulundurularak taşınmazın yapı maliyet değerleri hesaplanmıştır. Maliyet oluşum analizinde kullanılan yıpranma payı değerlendirme uzmanlarımız tarafından mevcut gözle görünür fiziki durum dikkate alınarak değerlendirilmiştir. Maliyet Yaklaşımı yönteminde 2.12.1982 gün ve 17886 sayılı Resmî Gazete'de yayınlanan Aşınma Paylarına İlişkin Oranları Gösteren Cetvel kullanılmıştır.

**"Maliyet Yaklaşımı Yöntemine"** göre 347 ada 25 no.lu parsel ve üzerinde yer alan yapıların toplam yasal değeri **5.890.000 TL**, toplam mevcut değer **6.002.000.-TL**, olarak takdir edilmiştir.

#### **Makine, Ekipman ve Demirbaş Değerlemesi Kapsamında;**

Değerleme Uzmanı, Pazar Değerinin tespiti için tüm yöntemleri dikkate alarak hangi yöntem ya da yöntemlerin uygun olduğunu tespit edecektir. Bu mukayeseli yaklaşımda varlığın ulaşılabilen (yeni ikame-yeniden üretim) maliyet değerleri dikkate alınmıştır. Bu değer üzerinden fiziki yıpranmadan, fonksiyonel ve ekonomik açıdan demode olmasından dolayı oluşan değer kayıpları (amortismanlar) tahmin edilerek geriye kalan değeri rayiç değer olarak takdir edilmiştir.

Değerleme konusu varlıkların satın alınmasında veya yapımında işletme tarafından fiilen katlanılan maliyetler ikame maliyet olarak kabul edilmiştir. Bu maliyetler Pazar fiyatlarındaki değişimler, enflasyon vb. tüm etkenler hesaba katılarak günümüz değerine endeksleme yöntemi ile getirilmiştir.



Endeksleme, işletme tarafından katlanılan tarihsel maliyetini güncel değere çevirmek için döviz kuru, endeks ya da trend faktörü denilen bir katsayı uygulanmasıyla düzeltme işlemidir.

Amortisman, maliyet yaklaşımı kapsamında değerlendirme konusu varlığın maruz kaldığı herhangi bir yıpranma etkisini yansıtmak amacıyla, aynı faydaya sahip bir varlığı oluşturmak için katlanılacak tahmini maliyette yapılan düzeltmeleri ifade etmektedir. Amortisman belirlenirken varlığın fiziksel ve ekonomik ömrünün birlikte dikkate alınması gerekmektedir.

**Fiziksel Yıpranma:** Bir varlığın veya bileşenlerinin yaşı ve kullanımı sonucunda fiziksel bozulmaya maruz kalması nedeniyle ortaya çıkan her türlü fayda kaybıdır.

**Teknolojik (İşlevsel) Yıpranma:** Değerlemeye konu varlığın, tasarımının, kullanım şartlarının veya teknolojisinin demode olması gibi nedenlerle ikamesine nazaran verimsiz olmasına bağlı olarak ortaya çıkan her türlü fayda kaybıdır.

**Dışsal veya Ekonomik Yıpranma:** Varlık harici ekonomik veya mahallî faktörler nedeniyle ortaya çıkan her türlü fayda kaybıdır. Bu tür bir yıpranma geçici veya kalıcı olabilir.

Fiziksel ömür, varlığın hurdaya ayrılmadan veya ekonomik olarak onarılamaz bir hale gelmeden önce rutin bakımlar dikkate alınarak, ancak tadilat ve yeniden yapım potansiyeli göz ardı edilerek, kullanılabileceği süreyi ifade etmektedir.

Ekonomik ömür, varlıktan finansal getirinin veya mevcut kullanımı dâhilinde finansal olmayan bir faydanın elde edilmesinin beklendiği süreyi ifade etmektedir. Aşağıda yer alan tabloda çalışma kapsamında kullanılan amortisman oranları belirtilmiştir.

Amortisman Oranları Tablosu	İlk Yıl Yıpranma Oranı	Yıllık Yıpranma Oranı	Kalan	Toplam Ekonomik Ömür
<b>Makine 20</b>	0,1	0,044	0,1	20
<b>Demirbaş 5</b>	0,3	0,17	0,05	5

Sonuç olarak değerlendirme konusu makine, ekipman ve demirbaşlara “Maliyet Yaklaşımı” kapsamında **20.138.000 TL** değer takdir edilmiştir.

### 7.2.3. Gelir Yaklaşımı

Bu karşılaştırmalı yaklaşım değerlemesi yapılan varlığa ait gelir ve harcama verilerini dikkate alır ve indirgeme yöntemi ile değer tahmini yapar. İndirgeme, gelir tutarını değer tahminine çeviren gelir (genellikle net gelir rakamı) ve tanımlanan değer tipi ile ilişkilidir. Bu işlem, Hasıla veya İskonto Oranı ya da her ikisini de dikkate alır. Genel olarak ikame prensibi, belli bir risk seviyesinde en yüksek yatırım getirisini sağlayan gelir akışının bizi en olası değer rakamına götüreceğini söyler. Bu yaklaşım, Direkt Kapitalizasyon Analizi Yöntemi ve Nakit Akımları Analizi Yöntemi olmak üzere 2 temel metodolojiyi destekler.

#### ➤ Direkt Kapitalizasyon Analizi

Bu yöntemde pazarda yer alan benzer niteliklerdeki santrallerin ulaşılan gelirleri ve pazar değerleri ilişkilendirilerek kapitalizasyon oranı tespit edilir. Yapılan araştırmada santrale benzer nitelikte kiralanan emsal olmaması sebebiyle rapor kapsamında söz konusu analize göre değer takdir edilmemiştir.

#### ➤ Nakit Akımları Analizi

Nakit Akımları Analizi santralin değerinin gelecek yıllarda sağlayacağı nakit akımlarının bugünkü Gelir değerlerinin toplamına eşit olacağı varsayımı ile hazırlanan uzun dönemli nakit akışı tabloları ile hazırlanmıştır. Tabloların hazırlanması aşamasında müşteriden temin edilen mali veriler analiz edilerek varsayımlar yapılmıştır. Ayrıca piyasadaki güncel veriler temin edilerek yapılan varsayımlar kontrol edilmiştir. Raporunda bu yöntem kullanılmamıştır.

### 7.3. Değerlendirme ve Değer Tahmini

Bölgedeki emlak komisyoncuları ile yapılan görüşmelerden elde edilen satılık arsa emsalleri incelenmiş, indirgenmiş birim fiyat değerleri hesaplanmıştır. Yapılan görüşmeler ve araştırmalar neticesinde değerlendirme konusu taşınmazın lokasyonu, görünürlüğü, reklam kabiliyeti, sınırlı alıcı kitlesine hitap etmesi, malzeme kalitesi mevcut piyasa koşulları vb. değere etki edecek olumlu olumsuz tüm faktörler göz önüne alınarak değer takdir edilmiştir.

347 Ada 25 Parsel Arsa Değeri	Yasal Değer	Mevcut Değer
Arsa Alanı (m <sup>2</sup> )	20.577,80	20.577,80
<b>Yaklaşık Arsa Değeri (TL)</b>	<b>4.120.000</b>	<b>4.120.000</b>
<b>Bina Değeri (TL)</b>	<b>5.890.000</b>	<b>6.002.000</b>
<b>Toplam (TL)</b>	<b>10.010.000</b>	<b>10.122.000</b>
<b>Genel Toplam (TL)</b>	<b>10.010.000</b>	<b>10.122.000</b>

### 7.4. SWOT Analizi

GÜÇLÜ YÖNLER	ZAYIF YÖNLER
<ul style="list-style-type: none"><li>+ Taşınmazların yola cepheli olması</li><li>+ Biyogaz Enerji Üretim Tesisi imarlı olması</li><li>+ Parsel üzerinde buluna yapıların yasal evrakının olması</li><li>+ Biyogaz tesisinin üretim için gerekli hammaddelerin büyük bir kısmını kendi içerisinde karşılayabiliyor olması.</li></ul>	<ul style="list-style-type: none"><li>- İl merkezine mesafeli olması</li></ul>
FIRSATLAR	TEHDİTLER
<ul style="list-style-type: none"><li>+ Organize Sanayi Bölgesi ve çevresinde yer alan arsa/arazi stoku sayesinde yatırımcılar için çekim noktası olabilecek durumdadır.</li><li>+ Ulusal ve Uluslararası finans şirketlerinin yenilenebilir enerji için yarattığı düşük maliyetli finansman destekleri.</li><li>+ Yenilenebilir enerji tesislerinin konumlandırılmasına uygun, coğrafi bir konuma sahip olunması.</li></ul>	<ul style="list-style-type: none"><li>- Enerji fiyatlarının düşmesi, kalitesi düşük ekipmanlar kullanılarak yapılan yatırımlardan doğan rekabet ve sık mevzuat değişikliği</li><li>- Döviz kuruna bağlı olarak satış işlemleri gerçekleşen makine-ekipmanlar için, son dönemde kur/TL dönüşümlerinde yaşanan dalgalanmalar sıfır veya ikinci el makine-ekipman alım ve satım işlemlerini olumsuz yönde etkilemesi.</li><li>- Ülkemizde ve tüm dünyada yaşanan Covid-19 salgını sebebiyle tüm dünya genelinde yaşanan ekonomik daralmanın gayrimenkul ve inşaat sektörüne olumsuz etkisinin devam edebilecek olması</li></ul>

# **BÖLÜM 8**

## **SONUÇ**



## 8. SONUÇ

### 8.1. Analiz Sonuçlarının Uyumlaştırılması

Değerleme konusu tesisin bir bütün halinde, çalışır ve gelirlerinin olduğu göz önüne alınarak yapılan değerlemede “Pazar Yaklaşımı” ve “Maliyet Yaklaşımı” kullanılmıştır.

Değerleme günü itibarıyla aktif olarak kullanılan 347 ada 25 no.lu parselde aktif faaliyet gösteren biyogaz tesisine ait yapılar yer almaktadır. Değerlemeye konu taşınmazlar 1/1000 ölçekli Uygulama İmar Planına göre Biyogaz Enerji Üretim Alanında yer almakta, E:0,30, Hmax: 25 m yapılaşma koşulları bulunmaktadır. Taşınmazların herhangi bir yola terkinin olmadığı ilgili kurumdan şifahi öğrenilmiştir. Değerleme konusu taşınmazın mimari projesinde belirtilen alanlar ile yapı ruhsatında yer alan alanların farklı olduğu ve vaziyet planında belirtilen ancak inşa edilmeyen alanlar olduğu tespit edilmiştir.

Aşağıda pazar değeri belirtilmiş makine parkı için takdir edilen değerler, ilgili makinelerin bulunduğu gayrimenkul üzerinde kullanılması durumu için belirtilmiştir. Belirtilen değerler başka bir yere taşınmaları veya tekil satış durumlarında geçerli değildir. Değerleme konusu makine ve ekipmanların herhangi bir yere taşınması fiziksel ve ekonomik açıdan zor olacaktır. Bu yüzden ekli listede yer alan makine ve ekipmanlarının gayrimenkulün bir mütemmim cüzü olarak düşünülmesi gerekmektedir. Aksi durumda verilen değerlerin altında bir değeri olacağı kanaatindeyiz.

### 8.2. Asgari Hususlardan Yer Verilmeyenlerin Neden Yer Almadıklarının Gerekçeleri

24.06.2021 tarih A098 numaralı sözleşmenin “5.2 Müşterinin Yükümlülükleri” maddesi gereğince son 3 yıllık aktif/pasif kayıt belgelerini içeren takyidat belgesi ve tapu belgesinin temini müşteri yükümlülüğünde olup müşteri tarafından temin edilemediğinden raporda yer verilememiştir.

### 8.3. Sorumlu Değerleme Uzmanın Sonuç Cümlesi

Rapor içeriğinde özellikleri belirtilen varlıklar için mahallinde yapılan incelemeler, fiziksel özellikler, piyasa araştırmaları ve günümüz ekonomik koşulları itibarıyla raporda belirtilen tüm hususlara katılmakla beraber kullanılan verilerin ve yöntemlerin güvenilir, adil, uygun ve makul olduğunu beyan ediyorum.

### 8.4. Nihai Değer Takdiri

Değerleme raporunda “Pazar Yaklaşımı” ve “Maliyet Yaklaşımı” yöntemi ile değer takdiri yapılmıştır.

347 Ada 25 Parsel / Gayrimenkul Pazar Değeri			
Rapor Tarihi:	06.08.2021		
Değer Tarihi:	06.08.2021		
Kur Bilgisi (Satış):	06.08.2021-15:30 TCMB verilerine göre 1 Euro= 10,1149 TL, 1 USD=8,5619 TL'dir.		
ÖZET TABLO		TL	EUR
Yasal Durum Toplam Pazar Değeri (KDV Hariç)	10.010.000	990.000	
Mevcut Durum Toplam Pazar Değeri (KDV Hariç)	10.122.000	1.001.000	
Yasal Durum Toplam Pazar Değeri (KDV Dahil)	11.811.800	1.168.200	
Mevcut Durum Toplam Pazar Değeri (KDV Dahil)	11.943.960	1.181.180	
Mey Biyogaz Enerji Üretimi San. ve Tic. A.Ş. / Makine, Ekipman ve Taşıt Araçları Pazar Değeri			
ÖZET TABLO*		TL	EUR
253 – 255 Makine, Ekipman ve Demirbaş Pazar Değeri (TL) KDV Hariç	21.858.000	2.161.000	
254 Taşıt Araçları Pazar Değeri (TL) KDV Hariç	106.000	10.500	
Toplam Pazar Değeri (TL) KDV Hariç	21.964.000	2.171.500	
Toplam Pazar Değeri (TL) KDV Dahil	25.917.520	2.562.311	

**KDV Uygulaması ile İlgili Karar** “2002/4480 Sayılı Bakanlar Kurulu Kararı ile KDV oranı şirketlerin KDV’li mülk satışı konusuna girmektedir. Bu hesaplamaların rutin KDV uygulaması olacağı ve KDV oranının %18 olacağı varsayılmıştır. “2007/13033 Sayılı Bakanlar Kurulu Kararına istinaden “Mal ve Hizmetlere Uygulanacak KDV Oranlarının Tespitine İlişkin Karar” doğrultusunda “Makine ve Ekipmanlar” için KDV oranı %18, “Binek Araçlar” için KDV oranı %1 ve “Ticari Araçlar” için KDV oranı %18 olarak varsayılmış, bilgi amaçlı olarak belirtilmiştir.

Değerleme Uzmanı	Değerleme Uzmanı	S. Değerleme Uzmanı	S. Değerleme Uzmanı
Şefik Ercan KESKİNER Jeofizik Mühendisi Lisans No:408115	Mesut KAYA Makine Mühendisi Lisans No: 404902	Mustafa L. MAZMANCI Harita Mühendisi Lisans No: 401823	Ahmet KARABIYIK Harita Mühendisi Lisans No: 400577

# **BÖLÜM 9**

## **RAPOR EKLERİ**



## 9. RAPOR EKLERİ

### 9.1. Değerleme Konusu Varlık Listesi

**Değerlemeye konu varlık listesi Excel formatında ayrı olarak bilgilerinize sunulmuştur.**

## 9.2. Fotoğraflar

### 347 ADA 25 PARSEL









**9.3. İmar Durum Belgesi**

<b>T.C. AKTAŞ BELEDİYESİ FEN İŞLERİ MÜDÜRLÜĞÜ</b>	
<b>İSİM:</b> MEY BİYOGAZ ENERJİ ÜRETİMİ SAN. TİC. A.Ş.	A- İmar talimatnamesi, madde 132-b:imar durumunu gösteren çap müracaat tarihinden evvel azami bir sene içinde tasdik edilmiş olmalıdır. Bu müddet içinde imar planı değişmişse imar durumunu gösteren çap hükümsüzdür.
<b>EVRAK NO:</b> <b>PAFTA NO:</b> L33-C-21-A-2-A	B- Aplikasyonsuz çapta proje tasdik edilmez. C- Projeler imar talimatnamesine uygun olarak tanzim edilecektir.

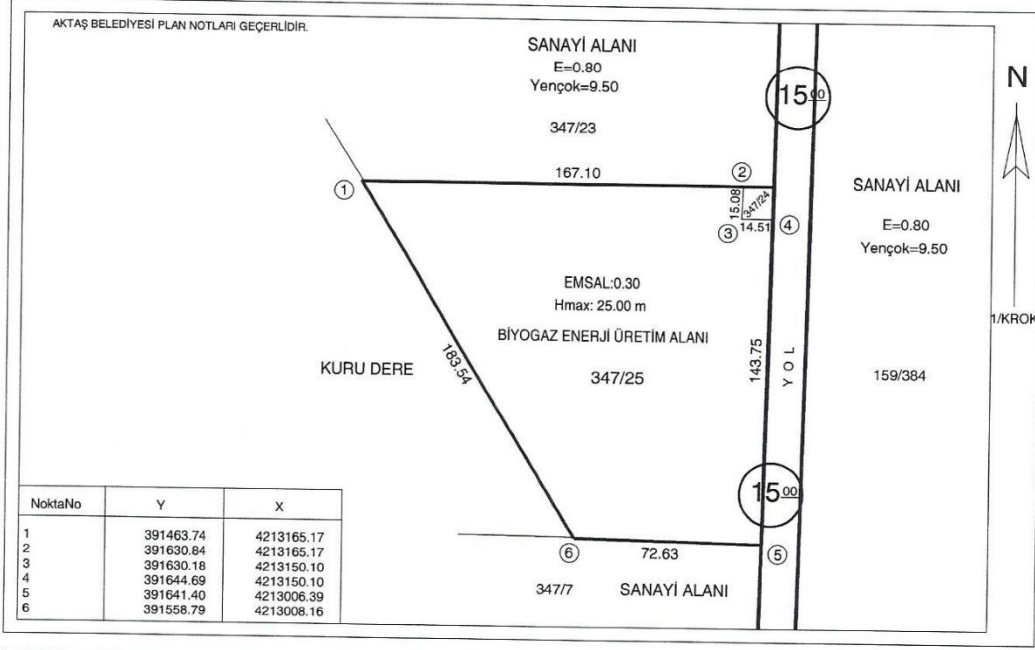

<b>İMAR DURUMU</b>			
SAÇAK SEVİYESİ : 25.50 m	SAÇAK PARAPET : 0.50	ÖN BAHÇE MESAFESİ : 10.00	KOMŞU MESAFESİ : 10.00
ARKA BAHÇE MESAFESİ : 10.00	KAT ADEDİ(BODRUM HARIÇ) :	MAHALLESİ : DEVLET	İNŞAAT NIZAMI : EMSAL:0.30
İNŞAAT DERİNLİĞİ :	İNŞAAT CEPHESİ :	BİNA ALANI :	TAKS/KAKS :
BİNA YÜKSEKLİĞİ : Hmax: 25.00 m	ONAYLI İMAR PLANIN (YÜRÜRLÜKTEKİ) ÖLÇEĞİ : 1/1000 TASDİK TARİHİ : 05.03.2021 Parsel ölçüleri : tarihli aplikasyon zaptından alınmıştır. NOT: OTOYOL VE SİĞİNAK YÖNETMELİĞİNE UYULACAKTIR. PLAN VE PLAN NOTLARINDA BELİRLENMEMİŞ KONULARDA YÜRÜRLÜKTEKİ "PLANLI ALANLAR İMAR YÖNETMELİĞİ" HÜKÜMLERİ GEÇERLİDİR.		
	PAFTA	ADA	PARSEL
Kadastro	L33-C-21-A-2-A	347	25
İmar	L33-C-21-A-2-A		
	TAPU <sub>m2</sub>		20.577,80
	DÜZENLEYEN	KONTROL EDEN	KONTROL EDEN
ADI SOYADI	GAZİ HAZİR	ALDONAT ATLI	ERDOĞAN SEVENK
TARİH	04/11/2020	04/11/2020	04/11/2020
İMZA			
Bu imar durumu cari mevzuata göre tanzim edilmiştir. İmar durumu ile yalnız proje tanzim ettirilebilir. İnşaat yapılamaz. İmar planında bir değişiklik olursa her hangi bir hak iddia edilemez.			

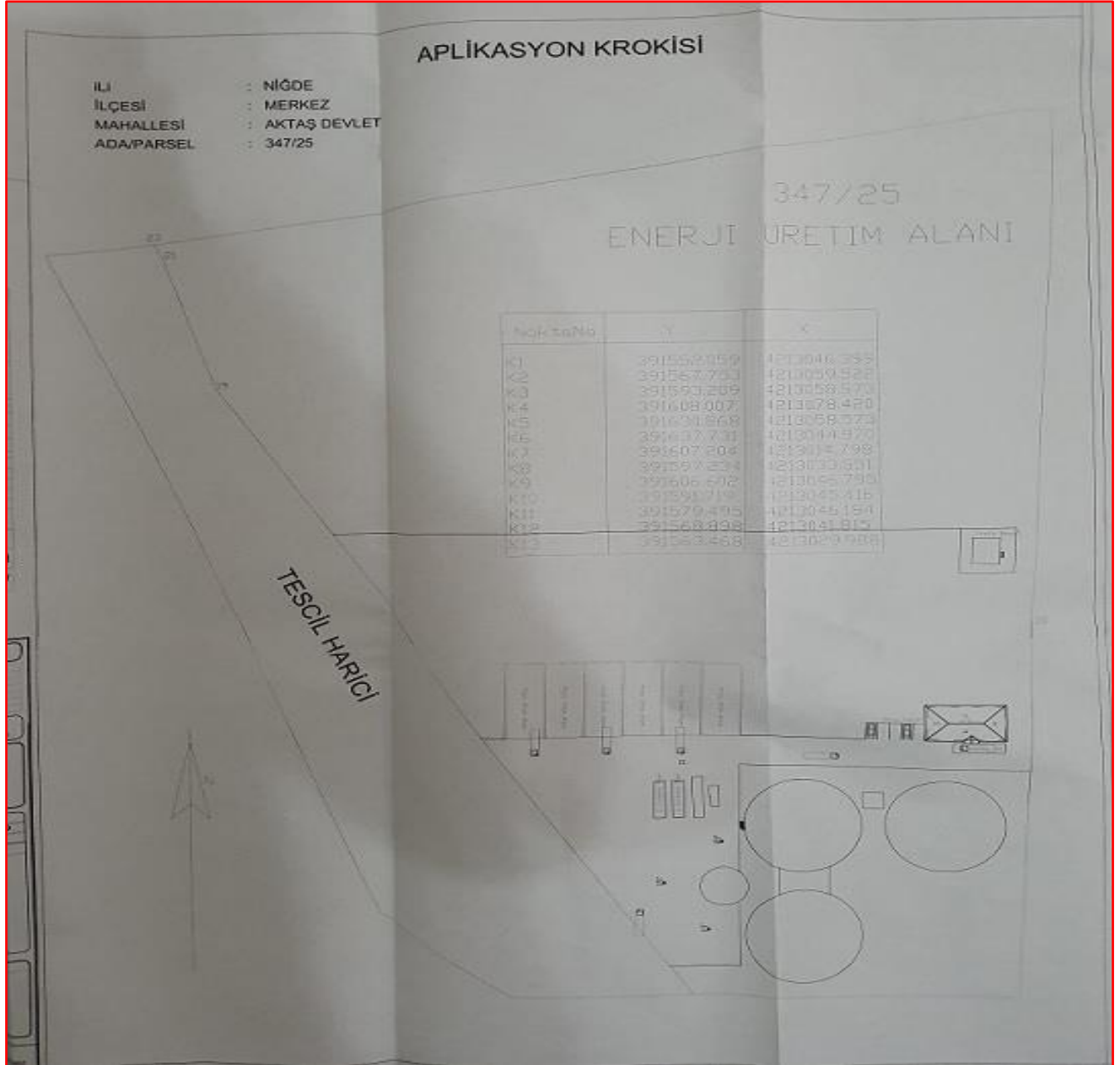

## 9.4. Resmî Belgeler

## BİYOGAZ PROJE

**MİMARİ UYGULAMA PROJESİ**

<b>ARSA</b>	İLİ	NİĞDE	<b>BİN A</b>	CİNSİ	BETONARME
	İLÇESİ	MERKEZ		KAT ADEDİ	ZEMİN KAT
	MAHALLESİ	AKTAŞ		BİNA İNŞAAT ALANI	-
	YÜZÖLÇÜMÜ	-		YAPI SINIFI	ENERJİ ÜRETİM TESİSİ
	İMAR DURUM TARİHİ - NO	-		PAFTA	-

ADA	347
PARSEL	25

**YASAL UYARI**

4708 SAYILI YAPI DENETİM KANUNU KAPSAMINDA BİRİNCİ MADDESİNİN 8.8.2011 TARİH 658 SAYILI KHK'NİN 24. MADDESİ İLE DEĞİŞİK 2. FIKRADA BELİRTİLDİĞİ ÜZERE ENTEGRE TESİS NİTELİĞİNDE OLMAYAN TARIM VE HAYVANCILIK AMAÇLI YAPI VE TESİSLER KANUNU GEREĞİ YAPI DENETİM KAPSAMI DIŞINDA KALMAKTADIR.

**YERLİKAYA**  
& MUHENDİSLİK & İNŞAAT  
A.KAYABASI MAHALLESİ MENEMEN SK. NO: 40 D: 13

PROJE CİNSİ		TARİHİ
İS VEREN - AD SOYAD	MEY BİYOGAZ A.Ş.	17.06.201

ADI SOYADI	KAMİL YERLİKAYA	YAPI DENETİM
ÜNVANI	MİMAR	
ODA - TESCİL	33857 42-631	
T.C. NO	11972858988	
VERGİ D. - NO	NİĞDE - 9500418067	
İMZA & MÜHÜR Kamil YERLİKAYA Mimar		

MİMARLAR ODASI ONAYI	BELEDİYE ONAYI
----------------------	----------------

5846 SAYILI FIKIR VE SANAT ESERLERİ KANUNU GEREĞİ  
PROJE MUELLİFİNİN OLURU OLMADAN YAYINLANAMAZ ÇOGALTILAMAZ KULLANILAMAZ VE DEĞİSTİRİLEN

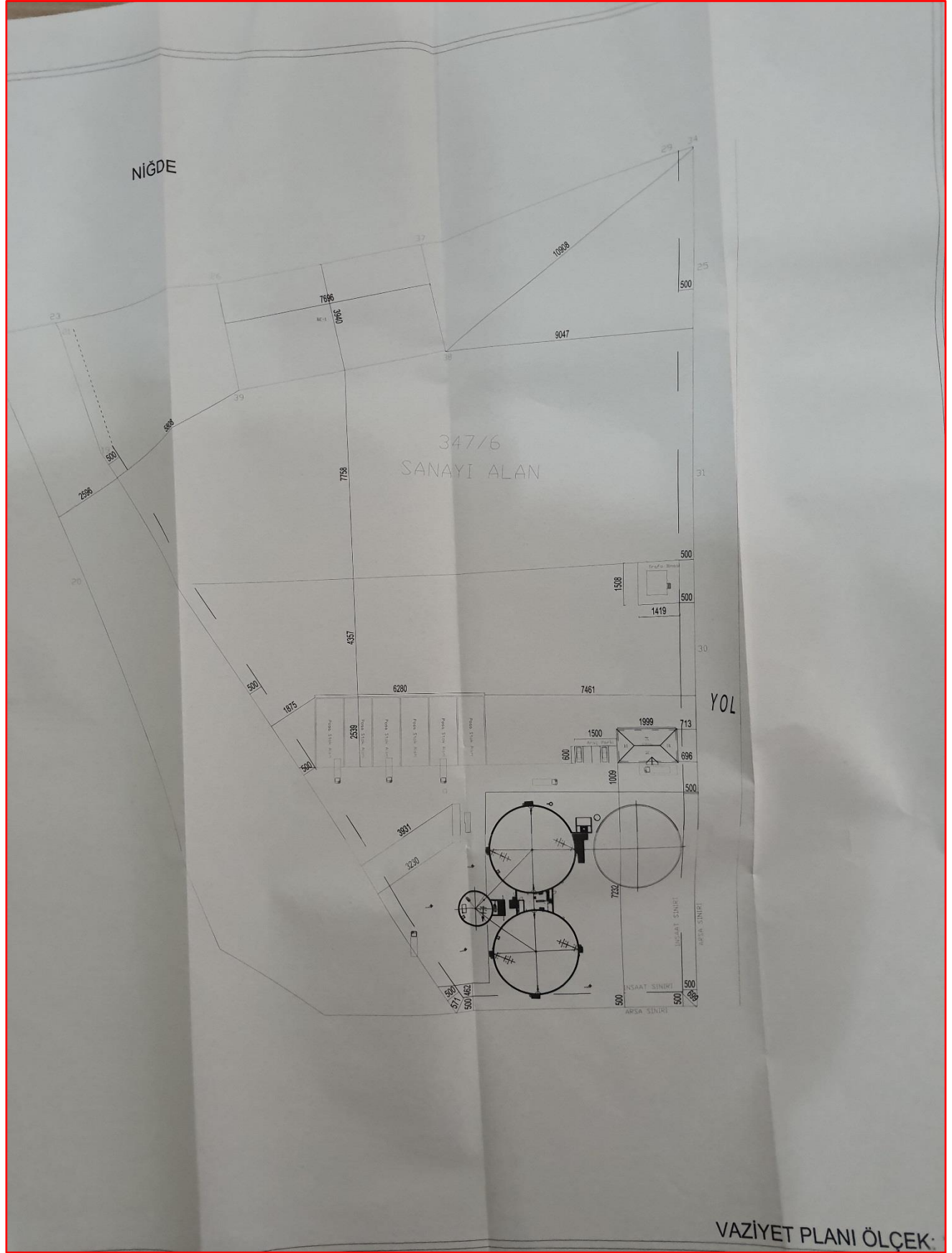

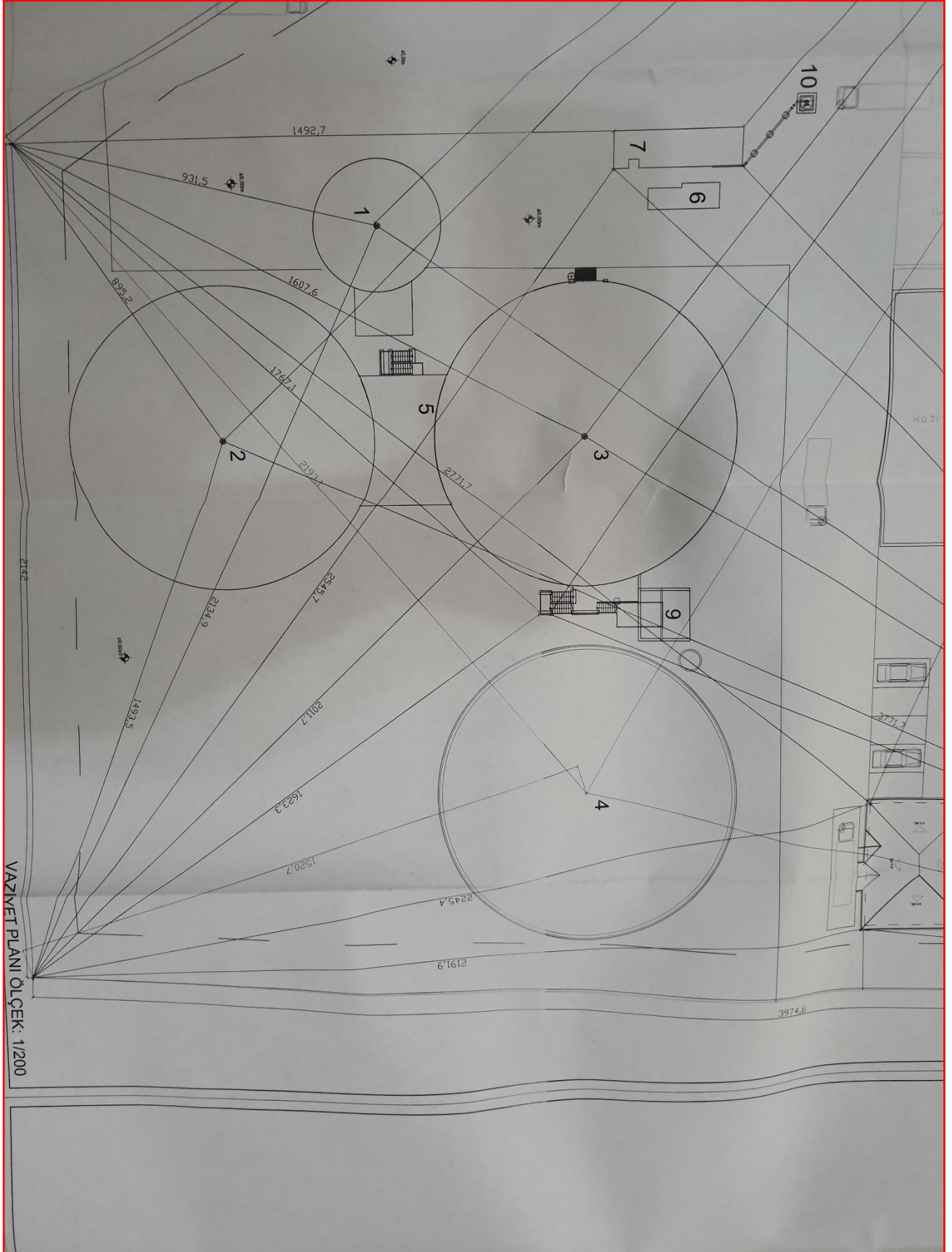

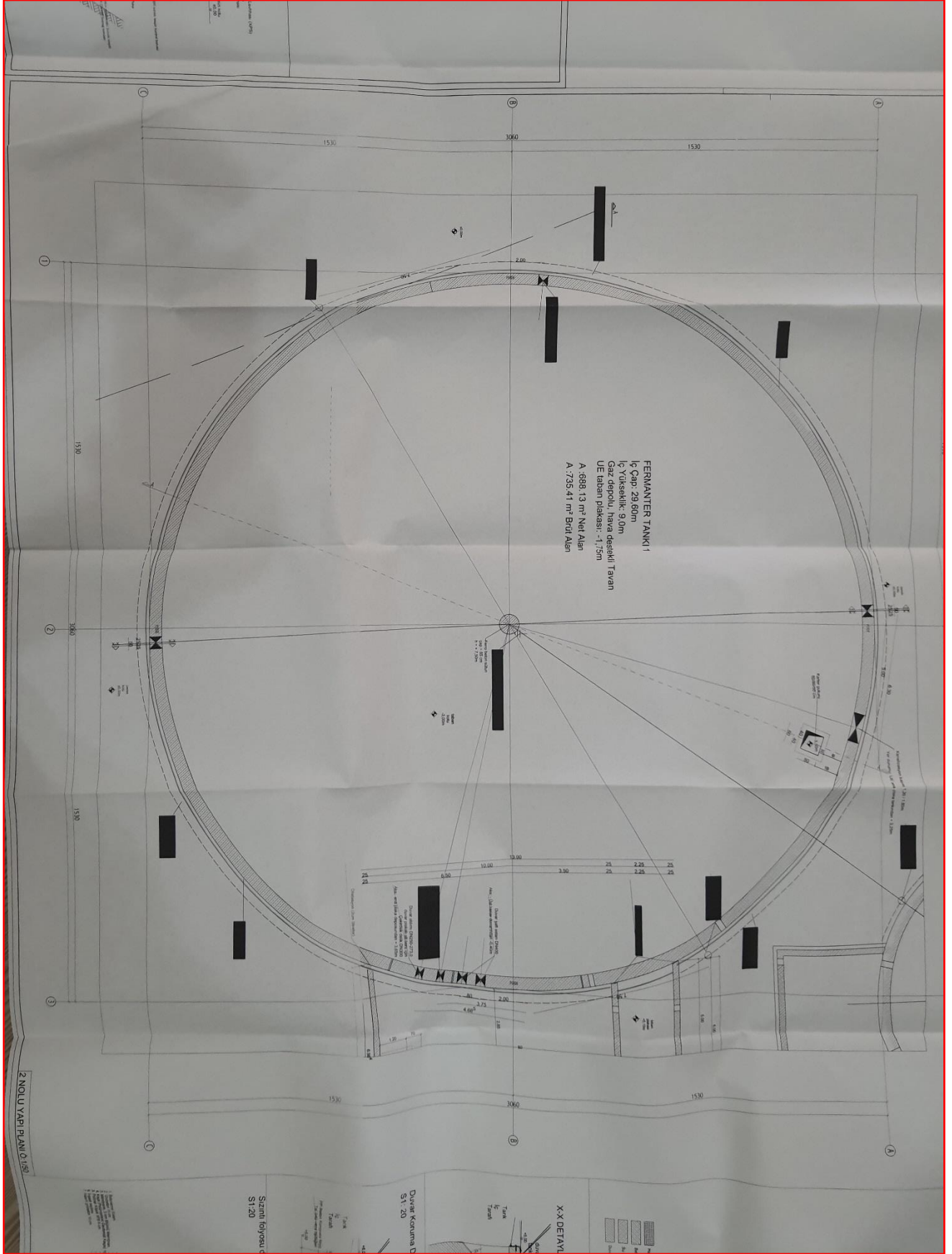

## İDARİ BİNA PROJE

## MİMARİ PROJE



## EYMEN PROJE

MÜHENDİSLİK - MİMARLIK - İNŞAAT - TAAHHÜT

ADRES : KOYUNLU CENTER KAT:6

TEL - FAX : 0.388.213 10 77

CEP : 0.544 551 68 06

MİMARİ PROJE MÜELLİFINİN ADI SOYADI	AYŞE ÖZBEK
PROJE MÜELLİFINİN TC NO	20504567830
BÜRO TESCİL NO	42-1344
DIPLOMA NO / ODA SICIL NO	1835010013 / 61919
VERGİ DAİRESİ VE NO	NIĞDE / 6670404819
ADRES / TELEFON	SIRALI MAH. MURAT ZEREN CAD. YAKUP SALTA SİTESİ (KOYUNLU CENTER) NO:21/10 MERKEZ, NIĞDE TELEFON : 0388) 213 10 77



ARSA VE BİNA BİLGİLERİ	
İLİ	NIĞDE
İLÇESİ	MERKEZ
MAHALLESİ	AKTAŞ-DEVLET
PAFTA	L33C21A2A
ADA	347
PARSEL	25
YÜZÖLÇÜMÜ	50.577,80 m <sup>2</sup>
KAT ADEDİ	Z
İNŞAAT ALANI	145,20 m <sup>2</sup>
KULLANIM AMACI	İDARİ BİNA

YAPI SAHİBİ

ADI SOYADI	MEY BİYOGAZ ENERJİ ÜRETİMİ SANAYİ VE TİCARET ANONİM ŞİRKETİ
TC. NO	-

İNŞAAT ADRESİ

AKTAŞ - DEVLET  
MERKEZ / NIĞDE

FENNİ MESULÜN ADI SOYADI	AYŞE ÖZBEK
FENNİ MESUL TC NO	20504567830
BÜRO TESCİL NO	42-1344
DIPLOMA NO / ODA SICIL NO	1835010013 / 61919
VERGİ DAİRESİ VE NO	NIĞDE / 6670404819
ADRES / TELEFON	SIRALI MAH. MURAT ZEREN CAD. YAKUP SALTA SİTESİ (KOYUNLU CENTER) NO:21/10 MERKEZ, NIĞDE TELEFON : 0388) 213 10 77

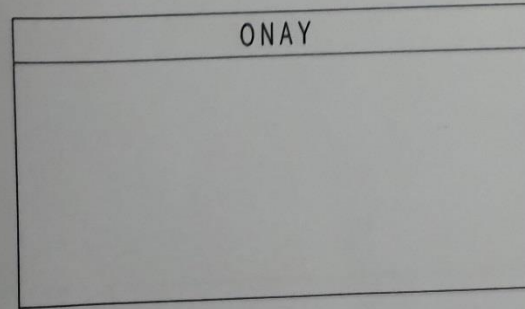



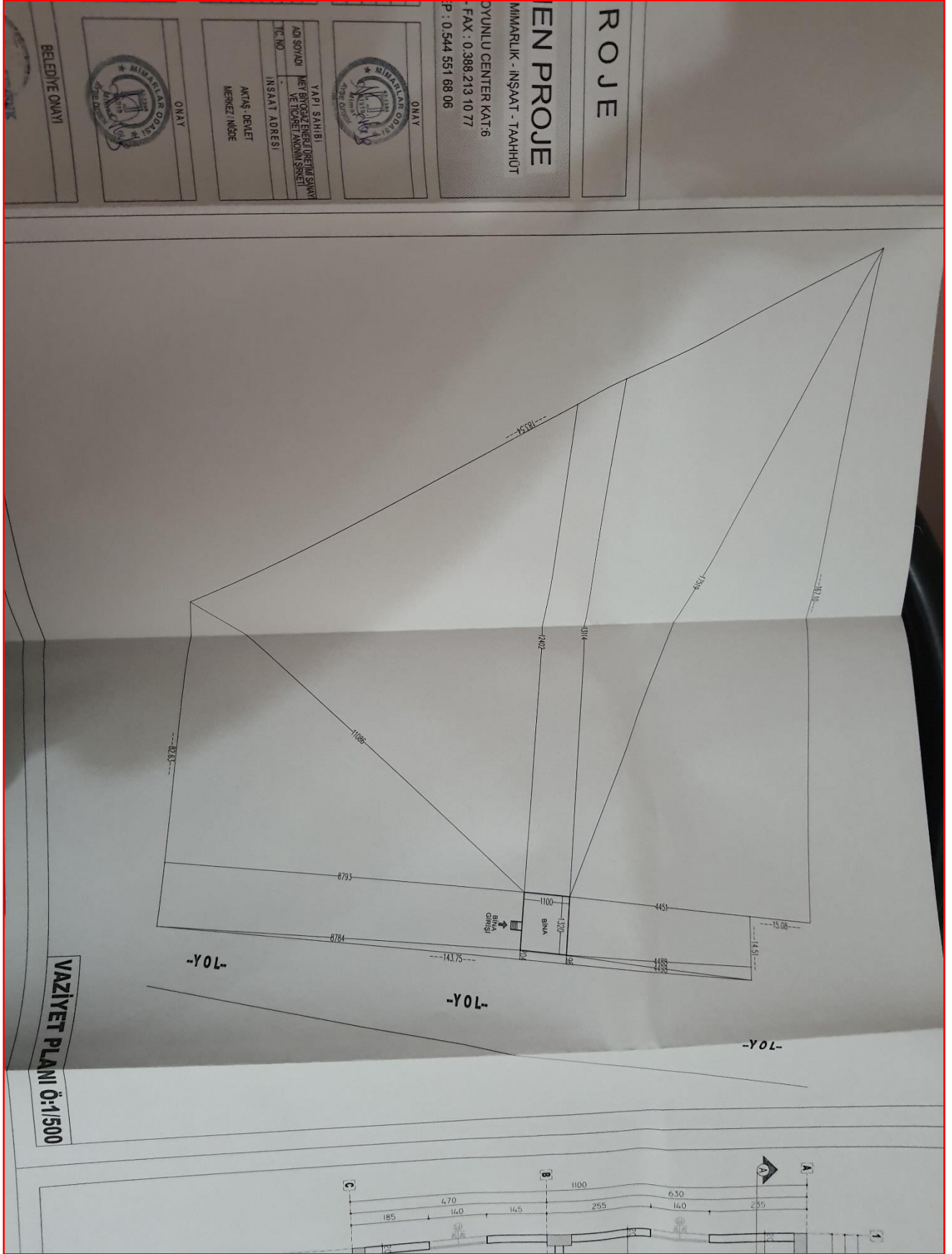

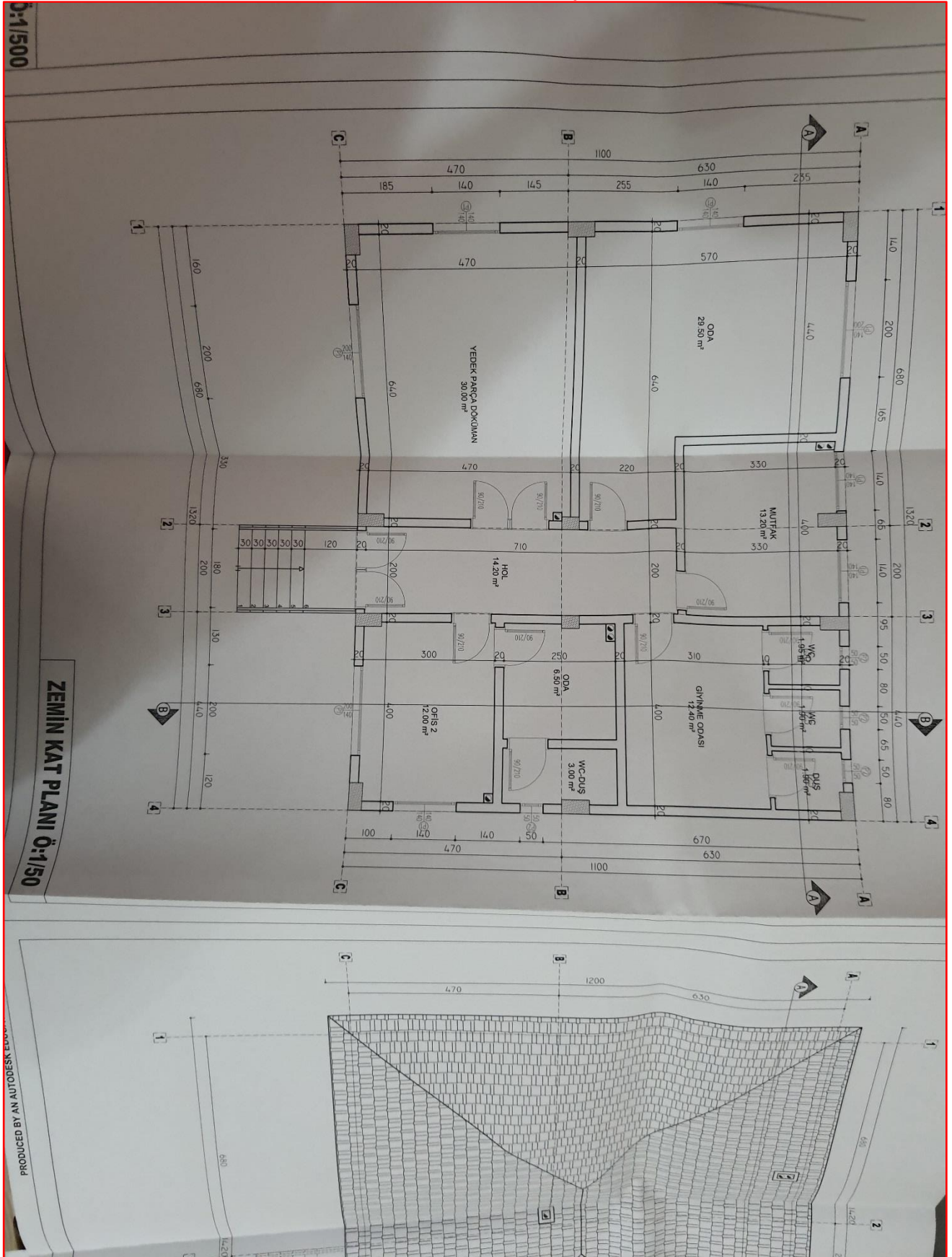

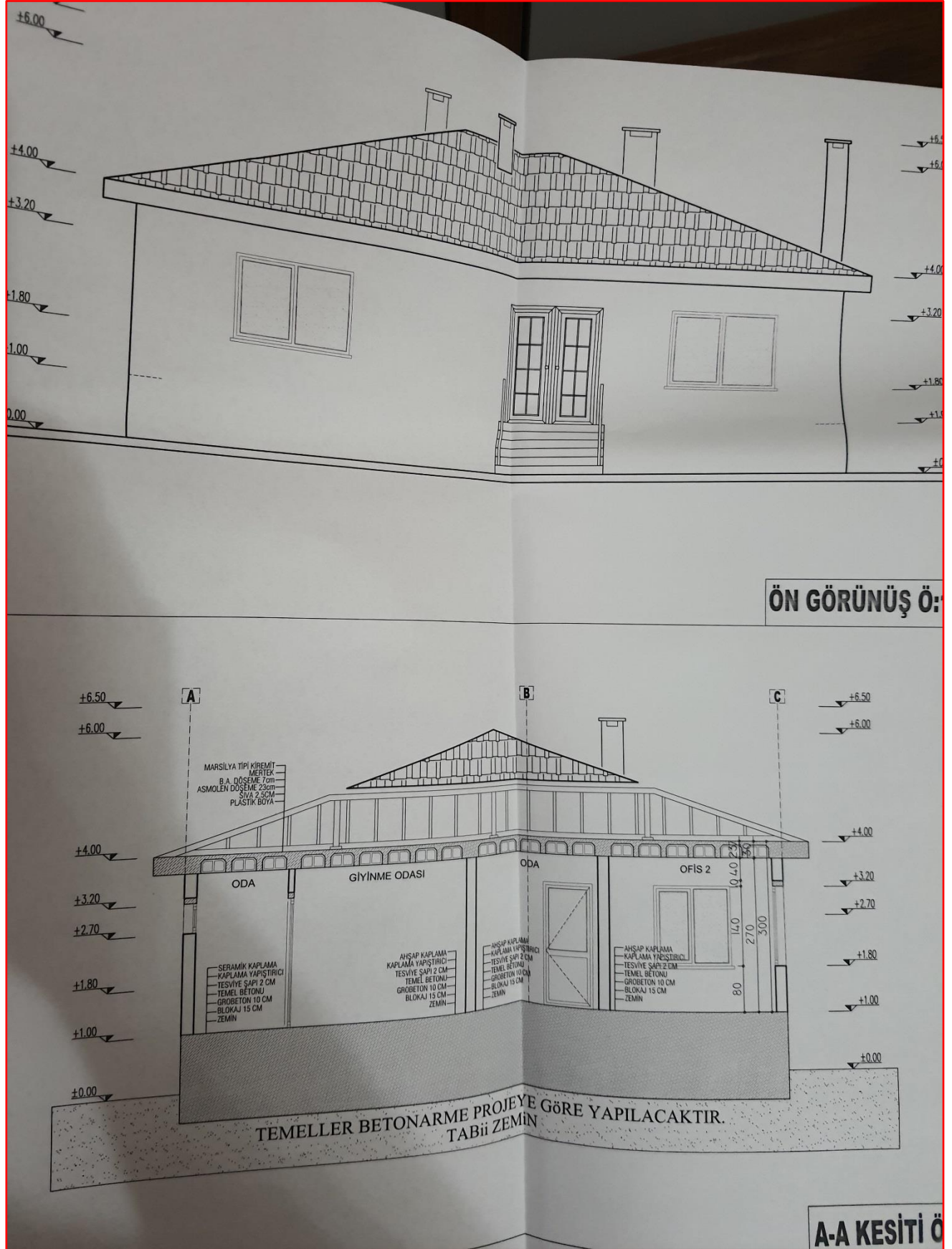

## RUHSAT VE YAPI KULLANMA

YAPI RUHSATI Building Licence						Bar kod / Karekod 105851372	
1. Ruhsat Veren Kurum: AKTAŞ BELEDİYESİ						9. Ruhsatın veriliş amacı	
2. Ruhsat verilen yapının adresi İl: NİĞDE İlçe: MERKEZ						10. Ruhsatın onay tarihi 07.07.2019	
Köy: AKTAŞ BELDESİ						11. Ruhsat no 2019/14	
Mahalle/Mevki: YENİ Mahalle tanıtım kodu: 3						12. İlk ruhsat tarihi 06.09.2018	
Cadde/Sokak/Bulvarı/Meydan/Küme adı: KAYSERİ CAD.						13. İlk ruhsat no 14	
Cadde/Sokak/Bulvarı/Meydan tanıtım kodu: 3 Dış kapı no: 32/9						14. İmar planı onay tarihi	
Site adı:						15. İmar durum bel. no	
3. Pafta No: 4. Ada No: 5. Parsel No: 6. Blok No: 7. Bağımsız bölüm no: 8. Yapı Kimlik No:						16. İmar durum bel. no	
L33C21A2 347 25 MEY BİYOGAZ ENERJİ ÜRET SANAYİ ETİC-A-Ş 1 550052082						17. Zemin etüdü onay tarihi	
						18. Parselasyon plan onay tarihi	
						19. Parselin kullanım amacı BİTKİSEL ÜRÜN ÜRETİM VE İŞLEME	
						20. Parselin alanı(m <sup>2</sup> ) 20577,8	
						21. Tapu tescil belgesi veren kurum NİĞDE TM	
						22. Tapu tescil belgesi tarihi 27.06.2019	
						23. Tapu tescil belgesi no 16032	
						24. ÇED raporu onay tarihi	
						25. Planlanan inşaat başlama tarihi	
						26. Planlanan inşaat bitime tarihi	
						27. Ruhsatın geçerlilik tarihi	

Yapı Sahibinin	Yapı Müteahhidinin	Şantiye Şefinin
28. Adı soyadı, unvanı, TC kimlik no TURGAY DALBUDAK (MEY BİYOGAZ ENERJİ ÜRETİMİ SANAYİ VE TİCARET ANONİM ŞİRKETİ), 48238879470	32. Adı soyadı, unvanı, TC kimlik no TURGAY DALBUDAK (MEY BİYOGAZ ENERJİ ÜRETİMİ SANAYİ VE TİCARET ANONİM ŞİRKETİ), 48238879470	41. Adı soyadı, unvanı OĞUZ KAAN OLGUN
29. Bağlı olduğu vergi dairesi adı NİĞDE	33. Oda sicil no 4996	42. TC kimlik no 14387269202
30. Vergi kimlik no 6200898209	34. Bağlı olduğu vergi dairesi adı NİĞDE	43. Oda sicil no 42683
31. Adres AKTAŞ BELDESİ YENİ MAH. KAYSERİ CAD. GÖKNUR GIDA MAD.İT.İH BLOK NO: 32 MERKEZ / NİĞDE	35. Vergi kimlik no 6200898209	44. Sigorta sicil no
	36. Sigorta sicil no	45. Sözleşme tarihi
	37. Sözleşme tarihi	46. Sözleşme no
	38. Sözleşme no	47. Adres AHİPAŞA MAH. DR. SAMİ YAĞIZ CAD. NO: 9 MERKEZ / NİĞDE
	39. Yapı müteahhidi yetki belge no 0051220276766748	48. Sözleşme no
	40. Sicile esas adres AKTAŞ BELDESİ YENİ MAH. KAYSERİ CAD. GÖKNUR GIDA MAD.İT.İH BLOK NO: 32 MERKEZ / NİĞDE	

Form Düzenlenen Kısımla İlgili Özellikler	Yapı İle İlgili Özellikler
48. Kullanma amacına göre yapının bağımsız bölümleri ile ortak alanları	52. Benzer yapı sayısı 1
49. Bağımsız bölüm sayısı	53. Yapıda bağımsız bölüm sayısı 1
50. Tadilat ruhsatı ile tadilat alanı (m <sup>2</sup> )	54. Yapıda konut birim(daire) sayısı
51. Toplam yüzölçümü (m <sup>2</sup> )	55. Yapının taban alanı(m <sup>2</sup> ) 4190
127103 - Bitkisel Ürün Üretim ve İşleme	56. Yapı inşaat alanı(m <sup>2</sup> ) 4190
1	57. Toplam yapı sayısı
	58. Toplam bağımsız bölüm sayısı 1
	59. Toplam konut birimi(daire) sayısı
	60. Toplam taban alanı(m <sup>2</sup> ) 4190
	61. Toplam yapı inşaat alanı(m <sup>2</sup> ) 4190
	62. Yapının yol kotu altı kat sayısı
	63. Yapının yol kotu üstü kat sayısı
	64. Yapının toplam kat sayısı
	65. İlave kat sayısı
	66. Yapının yol kotu altı yüksekliği(m)
	67. Yapının yol kotu üstü yüksekliği(m)
	68. Yapının toplam yüksekliği(m)
	69. İlave kat yüksekliği(m)
Toplam: 127103 - Bitkisel Ürün Üretim ve İşleme	70. Yapının sınıfı B
	71. Yapının grubu C
	72. 1 m <sup>2</sup> maliyeti (TL) 576
	73. Yapının maliyeti (TL) 2421820
	74. Yapının arsa değeri (TL)
	75. Arsa dahil yapının maliyeti (TL) 2421820
	76. Form düzenlenen kısmın maliyeti (TL) 2421820

Yapının Teknik Özellikleri			
77. Isınma Sistemi	83. Tesisatlar	84. Ortak Kullanım Alanları	85. Yapının Taşınır Sistemi
<input type="checkbox"/> 1. Merkez ısıtmalı kalorifer <input type="checkbox"/> 2. Bina içi kalorifer <input type="checkbox"/> 3. Kat kaloriferi <input type="checkbox"/> 4. Soba	<input type="checkbox"/> 1. Arıtma <input type="checkbox"/> 2. Bekçi kulübesi <input type="checkbox"/> 3. Doğalgaz <input type="checkbox"/> 4. Kapalı otopark <input type="checkbox"/> 5. Haberleşme <input type="checkbox"/> 6. Kömürtük <input type="checkbox"/> 7. Ortak depo <input type="checkbox"/> 8. Sığınak <input type="checkbox"/> 9. Su deposu <input type="checkbox"/> 10. Paratoner <input type="checkbox"/> 11. Yangın tesisatı <input type="checkbox"/> 12.	<input type="checkbox"/> 1. Asansör <input type="checkbox"/> 2. Bekçi kulübesi <input type="checkbox"/> 3. Açıp otopark <input type="checkbox"/> 4. Kapalı otopark <input type="checkbox"/> 5. Kapıcı dairesi <input type="checkbox"/> 6. Kömürtük <input type="checkbox"/> 7. Ortak depo <input type="checkbox"/> 8. Sığınak <input type="checkbox"/> 9. Su deposu <input type="checkbox"/> 10. Yangın merdiveni <input type="checkbox"/> 11. Yüzme havuzu <input type="checkbox"/> 12.	<input type="checkbox"/> 1. İskelet (Karkas) <input type="checkbox"/> 2. Yığma (Kagir) <input type="checkbox"/> 3. Prefabrik <input type="checkbox"/> 4. Yarı prefabrik <input type="checkbox"/> 5. Kasma
78. Isınma Amaçlı Kullanılan Yakıt Cinsi	<input type="checkbox"/> 1. Doğalgaz <input type="checkbox"/> 2. LPG <input type="checkbox"/> 3. Fuel-oil <input type="checkbox"/> 4. Elektrik <input type="checkbox"/> 5. Katı Yakıt <input type="checkbox"/> 6. Termal <input type="checkbox"/> 7.	<input type="checkbox"/> 1. Betonarme <input type="checkbox"/> 1.1.1. Çerçevesiz sistem <input type="checkbox"/> 1.1.2. Perdeli sistem <input type="checkbox"/> 1.1.3. Çerçevesiz-Perdeli sistem <input type="checkbox"/> 2. Tuğla <input type="checkbox"/> 3. Taş <input type="checkbox"/> 4. Ahşap <input type="checkbox"/> 5. Kerpiç <input type="checkbox"/> 6. Gazbeton <input type="checkbox"/> 7. Beton blok <input type="checkbox"/> 8. Halif panel <input type="checkbox"/> 9.	<input type="checkbox"/> 1.1.1. Çerçevesiz sistem <input type="checkbox"/> 1.1.2. Perdeli sistem <input type="checkbox"/> 1.1.3. Çerçevesiz-Perdeli sistem <input type="checkbox"/> 2. Tuğla <input type="checkbox"/> 3. Taş <input type="checkbox"/> 4. Ahşap <input type="checkbox"/> 5. Kerpiç <input type="checkbox"/> 6. Gazbeton <input type="checkbox"/> 7. Beton blok <input type="checkbox"/> 8. Halif panel <input type="checkbox"/> 9.
79. Sıcak Su Temin Sistemi	<input type="checkbox"/> 1. Doğalgaz <input type="checkbox"/> 2. LPG <input type="checkbox"/> 3. Fuel-oil <input type="checkbox"/> 4. Elektrik <input type="checkbox"/> 5. Katı Yakıt <input type="checkbox"/> 6. Termal <input type="checkbox"/> 7.	86. Duvar Dolgu Maddesi Cinsi	88. Döşeme
<input type="checkbox"/> 1. Termosifon <input type="checkbox"/> 2. Şofben <input type="checkbox"/> 3. Güneş kolektörü <input type="checkbox"/> 4. Kombi <input type="checkbox"/> 5. Müjlerlek <input type="checkbox"/> 6.	<input type="checkbox"/> 1. Doğalgaz <input type="checkbox"/> 2. LPG <input type="checkbox"/> 3. Fuel-oil <input type="checkbox"/> 4. Elektrik <input type="checkbox"/> 5. Katı Yakıt <input type="checkbox"/> 6. Termal <input type="checkbox"/> 7.	<input type="checkbox"/> 1. Briket <input type="checkbox"/> 2. Tuğla <input type="checkbox"/> 3. Taş <input type="checkbox"/> 4. Ahşap <input type="checkbox"/> 5. Kerpiç <input type="checkbox"/> 6. Gazbeton <input type="checkbox"/> 7. Beton blok <input type="checkbox"/> 8. Halif panel <input type="checkbox"/> 9.	<input type="checkbox"/> 1. Plak Kırık <input type="checkbox"/> 2. Manzar döşeme <input type="checkbox"/> 3. Asmolen <input type="checkbox"/> 4. Ahşap <input type="checkbox"/> 5. Hazır yapı elemanı <input type="checkbox"/> 6.
81. İçme Suyu	<input type="checkbox"/> 1. Şehir suyu <input type="checkbox"/> 2. Kuyu suyu <input type="checkbox"/> 3. Pınar suyu <input type="checkbox"/> 4. Tayma suyu <input type="checkbox"/> 1. Kanalizasyon <input type="checkbox"/> 2. Fosseptik	87. Parsel Dışı Otoparkı	<input type="checkbox"/> 1. Vaz <input type="checkbox"/> 2. Yok

Yapı Projeleri				
89. Onay tarihi	90. Adı soyadı	91. TC kimlik no	92. Oda sicil no	93. Adresi
06.09.2018	KAMİL YERLİKAYA	11972859968	33857	BAŞÇELİ BELDESİ CUMHURİYET MAH. YENİ MAHALLE SK. NO: 31 İÇ KAPI NO: 2 BÖR / NİĞDE
06.09.2018	FATİH DEMİRALAN	32237185230	67718	AŞAĞI KAYABAŞI MAH. CUMHUR SK. EBRAR EVLER SİTESİ A BLOK NO: 5/1 İÇ KAPI NO: 13 MERKEZ / NİĞDE
06.09.2018	İLYAS OCAK	12866832916	48056	BELÇUK MAH. BİNEVLER 3 SK. OCAK APT SİTESİ NO: 9 İÇ KAPI NO: 2 MERKEZ / NİĞDE

YAPI RUHSATI								Barkod / Karekod:					
Building Licence								112295449					
1. Ruhsat Veren Kurum: AKTAŞ BELEDİYESİ				9. Ruhsatın veriliş amacı				10. Ruhsatın onay tarihi					
2. Ruhsat verilen yapının adresi				<input checked="" type="checkbox"/> 1.Yeni yapı <input type="checkbox"/> 10.Restorasyon <input type="checkbox"/> 2.Yenileme <input type="checkbox"/> 11.Güçlendirme <input type="checkbox"/> 3.Yeniden <input type="checkbox"/> 12.Kullanım değişikliği <input type="checkbox"/> 4.Ek bina <input type="checkbox"/> 13.Fosforik <input type="checkbox"/> 5.Kat lavası <input type="checkbox"/> 14.Mekanik tesisat <input type="checkbox"/> 6.İlave <input type="checkbox"/> 15.Elektrik tesisatı <input type="checkbox"/> 7.Gecit <input type="checkbox"/> 16.İsim değişikliği <input type="checkbox"/> 8.Tadilat <input type="checkbox"/> 17.İstinat duvarı <input type="checkbox"/> 9.Dolgu <input type="checkbox"/> 18.Bahçe duvarı				11. Ruhsat no		12. İlk ruhsat tarihi		13. İk. ruhsat no	
İl: NİĞDE İlçe: MERKEZ								0809/20.21		2021/09			
Mahalle/Mevki: DEVLET MAH. Mahalle tanımlama kodu: 2								14. İmar planı onay tarihi		15. İmar durum bel. tarihi		16. İmar durum bel. no	
Cadd/Sokak/Bulvar/Meydan/Küme adı: SANAYI												17. Zemin etüdü onay tarihi	
Cadd/Sokak/Bulvar/Meydan tanımlama kodu: 14,01 Dış kapı no: 9								18. Parselasyon plan onay tarihi		19. Parselin kullanma amacı		20. Parselin alanı(m <sup>2</sup> )	
Site adı:								21. Tapu tescil belgesi veren kurum		22. Tapu tescil belgesi tarihi		23. Tapu tescil belgesi no	
3. Faiz No: 4. Ada No: 5. Parsel No: 6. Blok No: 7. Bağlımsız bölüm no: 8. Yapı Kimlik No:								NİĞDE TM		27.06.2019		19032	
L33C21A2A 347 25				582375226				24. ÇED raporu onay tarihi		25. Planlanan inşaat başlama tarihi		26. Planlanan inşaat bitirme tarihi	
												27. Ruhsatın geçerlilik tarihi	
28. Adı soyadı, unvanı, TC kimlik no				33. Adı soyadı, unvanı, TC kimlik no				Şantiye Şefinin					
MEY BİYOGAZ ENERJİ ÜRETİMİ SANAYİ VE TİCARET ANONİM ŞİRKETİ				ALPER DURMAZ, İNŞAAT MÜHENDİSİ, 1086895724				ESAT FAZİL ASLAN					
29. Bağlı olduğu vergi dairesi adı				34. Oda sicil no				44. TC kimlik no					
NİĞDE				739				24068213332					
30. Vergi kimlik no				35. Bağlı olduğu vergi dairesi adı				45. Oda sicil no					
NİĞDE				NİĞDE				49709					
31. Adres				37. Sigorta sicil no				46. Sigorta sicil no					
AKTAŞ BELDESİ YENİ MAH. KAYSERİ CAD. NO: 32 MERKEZ / NİĞDE				38. Sözleşme tarihi				47. Sözleşme tarihi					
32. İmza				39. Sözleşme no				48. Sözleşme no					
				40. Yapı müfettihi yerli belge no				49. Adres					
				0051113558845512				SELÇUK MAH. TUNGER SK. NUR APT. SİTESİ NUR APT BLOK NO: 11 İÇ KAPI NO: 2 MERKEZ / NİĞDE					
41. Sicile esas adres				42. İmza				50. İmza					
SELÇUK MAH. ŞEHİT POLİS OKAN AKAR SK. ÇINAR APT. SİTESİ NO 35 İÇ KAPI NO: 17 MERKEZ / NİĞDE													
Form Düzenlenen Kısımla İlgili Özellikler				Yapı İle İlgili Özellikler									
51. Kullanma amacına göre yapının bağımsız bölümleri ile ortak alanları				52. Bağımsız bölüm sayısı				53. Tadilat ruhsatı ile tadilat alanı (m <sup>2</sup> )					
1220 - Ofis ve İyleri				1				145,2					
54. Toplam Yüzölçümü (m <sup>2</sup> )				55. Benzer yapı sayısı				56. Yapıda bağımsız bölüm sayısı					
								1					
57. Yapıda konut birimi(daire) sayısı				58. Yapının taban alanı(m <sup>2</sup> )				59. Yapı inşaat alanı(m <sup>2</sup> )					
				145,2				145,2					
60. Toplam yapı sayısı				61. Toplam bağımsız bölüm sayısı				62. Toplam konut birimi(daire) sayısı					
1				1				145,2					
63. Toplam taban alanı(m <sup>2</sup> )				64. Toplam yapı inşaat alanı(m <sup>2</sup> )				65. Yapının yol kotu altı kat sayısı					
145,2				145,2				1					
66. İlave kat sayısı				67. Yapının toplam kat sayısı				68. İlave kat yüksekliği(m)					
				1				4					
69. Yapının yol kotu altı yüksekliği(m)				70. Yapının yol kotu üstü yüksekliği(m)				71. Yapının toplam yüksekliği(m)					
				4				4					
72. İlave kat yüksekliği(m)				73. Yapının sınıfı				74. Yapının grubu					
				III				A					
75. Grup no				76. 1 m <sup>2</sup> maliyeti (TL)				77. Yapının maliyeti (TL)					
				1360				197472					
78. Yapının arsa değeri (TL)				79. Arsa dahil yapının maliyeti (TL)				80. Form düzenlenene kadarın maliyeti (TL)					
197472				197472				197472					
Yapının Teknik Özellikleri				61. Isıtma Sistemi				67. Tesisatlar					
<input type="checkbox"/> 1. Merkezi ısıtmalı kalorifer <input type="checkbox"/> 2. Bina içi kalorifer <input type="checkbox"/> 3. Kat kaloriferi <input checked="" type="checkbox"/> 4. Soba <input type="checkbox"/> 5. Doğalgaz sobası <input type="checkbox"/> 6. Klîma <input type="checkbox"/> 7. ....				<input type="checkbox"/> 1. Arıtma <input type="checkbox"/> 1. Asansör <input type="checkbox"/> 2. Baz istasyonu <input type="checkbox"/> 2. Bekçi kulübesi <input type="checkbox"/> 3. Doğalgaz <input type="checkbox"/> 3. Açık otopark <input type="checkbox"/> 4. Elektrik <input type="checkbox"/> 4. Kapalı otopark <input type="checkbox"/> 5. Haberleşme <input type="checkbox"/> 5. Kapıcı dairesi <input type="checkbox"/> 6. Pis su <input type="checkbox"/> 6. Kömürük				<input type="checkbox"/> 85. Ortak Kullanım Alanları <input type="checkbox"/> 89. Yapının Tıjıncı Sistemi <input type="checkbox"/> 1. İskelet (Karkas) <input type="checkbox"/> 1. Betonarme <input type="checkbox"/> 1.1.1. Çerçevesiz sistem <input type="checkbox"/> 2. Yığma (Kagir) <input type="checkbox"/> 1.2. Ahşap <input type="checkbox"/> 1.1.2. Perdeli sistem <input type="checkbox"/> 3. Prefabrik <input type="checkbox"/> 1.3. Çelik <input type="checkbox"/> 1.1.3. Çerçevesiz+Perdeli sistem <input type="checkbox"/> 4. Yarı prefabrik <input type="checkbox"/> 5. Kırma					
82. Isıtma Amaçlı Kullanılan Yakıt Cinsi				83. Sıcak Su Temin Şekli				84. Sıcak Su Yakıt Cinsi					
<input checked="" type="checkbox"/> 1. Katı yakıt <input type="checkbox"/> 2. Fuel-oil <input type="checkbox"/> 3. Doğalgaz <input type="checkbox"/> 4. LPG <input type="checkbox"/> 5. Elektrik <input type="checkbox"/> 6. Güneş <input type="checkbox"/> 7. Termal <input type="checkbox"/> 8. Rüzgar <input type="checkbox"/> 9. ....				<input type="checkbox"/> 1. Termostatlı <input checked="" type="checkbox"/> 2. Şofben <input type="checkbox"/> 3. Güneş kolektörlü <input type="checkbox"/> 4. Kombi <input type="checkbox"/> 5. Müşterek <input type="checkbox"/> 6. Termal <input type="checkbox"/> 7. ....				<input type="checkbox"/> 1. Doğalgaz <input type="checkbox"/> 2. LPG <input type="checkbox"/> 3. Fuel-oil <input checked="" type="checkbox"/> 4. Elektrik <input type="checkbox"/> 5. Katı Yakıt <input type="checkbox"/> 6. Termal <input type="checkbox"/> 7. ....					
85. İçme Suyu				86. Atık su				87. Yangın tesisatı					
<input type="checkbox"/> 1. Şehir suyu <input checked="" type="checkbox"/> 2. Kuyuyu suyu <input type="checkbox"/> 3. Pınar suyu <input type="checkbox"/> 4. Taşma suyu <input type="checkbox"/> 1. Kanalizasyon <input checked="" type="checkbox"/> 2. Fosforik				<input type="checkbox"/> 1. Yangın tesisatı <input type="checkbox"/> 12. ....				<input type="checkbox"/> 88. Duvvar Dolgu Maddesi Cinsi <input type="checkbox"/> 91. Döğeme <input checked="" type="checkbox"/> 1. Briket <input type="checkbox"/> 2. Tuğla <input type="checkbox"/> 3. Taş <input type="checkbox"/> 4. Ahşap <input type="checkbox"/> 5. Kerpiç <input type="checkbox"/> 6. Gazbeton <input type="checkbox"/> 7. Beton blok <input type="checkbox"/> 8. Hafif panel <input type="checkbox"/> 9. ....					
92. Parsel Dış Otoparkı				93. Vaz				94. Yok					
				1. Vaz				2. Yok					
Yapı Projeleri				93. Onay tarihi				94. Adı soyadı					
				8.03.2021				AYŞE ÖZBEK					
95. TC kimlik no				96. Oda sicil no				97. Adresi					
20504567830				61919				SIRALI MAH. MURAT ZEREN CAD. SINAV DERGİSİ DERSHANELERİ SİTESİ NO: 21 İÇ KAPI NO: 10 MERKEZ / NİĞDE					
98. İmza				99. Adresi				100. İmza					
				26554516026				68522					
MÜHÜRLENNİN				59653273156				40478					
Statik				ELEKTRİK				MEKANİK TESİSAT					
ALİ GÖKCUĞ				YAKUP POLAT				LÜTFİYE BORAN					
29027274694				59653273156				40478					
99. Adresi				100. İmza				101. İmza					
AHIPAĞA MAH. MATBAA SK. MANDACILAR IŞ HANI SİTESİ NO: 2 İÇ KAPI NO: 5 MERKEZ / NİĞDE				BURHAN MAH. ADANA CAD. VİTAMİN KEBAP SALONU SİTESİ NO: 26 MERKEZ / NİĞDE				YUKARI KAYABAŞI MAH. ADLİYE CAD. NO: 5- İÇ KAPI NO: - MERKEZ / NİĞDE					

## 9.5. BDDK Yetkilendirme

**T.C.**  
**BANKACILIK DÜZENLEME VE DENETLEME KURUMU**  
**Uygulama IV Daire Başkanlığı**

**Sayı** : 12509071-107.01.01-E.13627  
**Konu** : Yetkilendirme

02/11/2018

**ADEN GAYRİMENKUL DEĞERLEME VE DANIŞMANLIK A.Ş.**

Bankacılık Düzenleme ve Denetleme Kurulunun (Kurul) 25.10.2018 tarih ve 8063 sayılı Kararı ile Şirketinize Bankaların Değerleme Hizmeti Almaları ve Bankalara Değerleme Hizmeti Verecek Kuruluşların Yetkilendirilmesi ve Faaliyetleri Hakkında Yönetmelik'in (Yönetmelik) 11 inci maddesine istinaden bankalara Yönetmeliğin 4 üncü maddesi kapsamına giren "gayrimenkullerin, gayrimenkul projelerinin veya gayrimenkule bağlı hak ve faydaların değerlendirilmesi" hizmeti verme yetkisi verilmesi uygun görülmüştür.

Kurulca yetkilendirilen değerlendirme kuruluşları, faaliyetlerini Yönetmelikte yer alan usul ve esaslara göre yürütmek ve bu kapsamda Yönetmelikte yer alan yükümlülükleri yerine getirmek zorundadır. Bu yükümlülükler arasında Yönetmeliğin 17 nci maddesinde Kurumumuza yapılacak bildirimlerin yerine getirilmesi, mevzuata aykırılığa sebebiyet verilmemesi bakımından önem arz etmektedir.

Diğer taraftan, gerçekleştirilen değerlendirme faaliyetlerinin mevzuata uyumu hususuna azami özen gösterilmesi, değerlendirme raporlarının hiçbir baskı altında kalmadan bağımsız bir görüşle Yönetmeliğin 14 üncü maddesine uygun bir şekilde hazırlanması ve Yönetmeliğin "Bağımsızlık" başlıklı 5 inci ve "Mesleki özen ve titizlik" başlıklı 7 nci maddesinde hükme bağlanan hususlara uyum konusunda hassasiyet gösterilmesi gerekmektedir.

Bilgi edinilmesini ve gereğini rica ederim.

**e-İmzalıdır**

**Mehmet SARI**  
**Daire Başkanı**

Adres: Büyükdere Cad. No:106 Şerbetçi İş Merkezi Esentepe Şişli/İSTANBUL  
Telefon: (212) 214 50 00 - 01 Faks: Kep : bddk@hs01.kep.tr  
Elektronik Ağ: <http://www.bddk.org.tr/>

5070 sayılı Elektronik İmza Kanunu'na uygun olarak Güvenli Elektronik İmza ile üretilmiştir.  
Evrak teyidi <https://ebulten.bddk.org.tr/ebysorgu> adresinden A3OZ-DPOG-82VY kodu ile yapılabilir.

## 9.6. SPK Listeye Alınma



T.C.  
BAŞBAKANLIK  
Sermaye Piyasası Kurulu  
Muhasebe Standartları Dairesi Başkanlığı

Sayı :36231672-415.01-E.3482  
Konu :Listeye alınma başvurusu hk.

26.03.2018

ADEN GAYRİMENKUL DEĞERLEME VE DANIŞMANLIK A.Ş.  
İçerenköy Mah. Eski Üsküdar Yolu Cad.  
Umut Sk. Barış Apt.No:6/2  
Ataşehir / İSTANBUL

İlgi : 20.04.2017 tarih ve 17/01 sayılı yazınız.

İlgi'de kayıtlı yazınız ile; Kurulumuzun Serî:VIII, No:35 sayılı "Sermaye Piyasası Mevzuatı Çerçevesinde Gayrimenkul Değerleme Hizmeti Verecek Şirketler ile Bu Şirketlerin Kurulca Listeye Alınmalarına İlişkin Esaslar Hakkında Tebliği" (Tebliğ) çerçevesinde, Şirketinizin sermaye piyasasında gayrimenkul değerlendirme hizmeti vermek üzere listeye alınması talebinde bulunulmuştur.

Kurulumuz Karar Organı'nın 22.03.2018 tarih ve 14 / 415 sayılı toplantısında anılan talebinizin olumlu karşılanmasına karar verilmiştir. Bu çerçevede,

a) Sermaye piyasası mevzuatı kapsamında yapılacak gayrimenkul değerlendirme faaliyetlerinizin mevzuata uygunluğunun Kurulumuzca izleneceği ve mevzuata aykırı uygulamalarınızın tespit edilmesi halinde Kurulumuz listesinden çıkarılmanız yoluna gidilebileceği,

b) Kurulumuz internet sayfasının gayrimenkul değerlendirme şirketleri bölümünün "genel duyurular ve uyarılar" başlıklı kısmında yer alan sürekli bilgilendirme formu formatına uygun olarak tarafınızca hazırlanacak sürekli bilgilendirme formuna Kurulumuz internet sayfasının ilgili bölümünde yer verilmesi ve güncel tutulması gerektiği,

c) Kurulumuzun 22.01.2013 tarih ve 2013/3 sayılı Haftalık Bülteni ile kamuya duyurulan 22.01.2013 tarih ve 3/67 sayılı Kurul Kararı uyarınca, değerlendirme kuruluşlarının, Tebliğ çerçevesinde yapmakla yükümlü buldukları bildirimleri, ıslak imza ile yazılı olmanın yanısıra elektronik imza ile elektronik ortamda da gerçekleştirmekle yükümlü oldukları, sözkonusu Kurul Kararı uyarınca değerlendirme kuruluşlarının Tebliğ kapsamında yapılması zorunlu bildirimleri elektronik ortamda gerçekleştirmemeleri halinde, ilgili mevzuat uyarınca sorumlulukları doğacağından, 6362 sayılı Sermaye Piyasası Kanunu'nun 103'üncü maddesinin birinci fıkrası uyarınca haklarında idari işlem tesis edilebileceği,

d) 11/2/1959 tarih ve 7201 sayılı Tebligat Kanunu 7/a maddesine istinaden çıkartılan "Elektronik Tebligat Yönetmeliği"nin "Elektronik tebligat hizmetinden yararlanma" başlıklı 7'nci maddesine uygun olarak, Şirketinizce kayıtlı elektronik posta (KEP) adresinin temin edilerek bir ay içerisinde Kurulumuza bildirilmesi gerektiği,

Dilekçe Yolu İ. No:156 06500 ANKARA, Tel: (312) 3929090, Faks: (312) 3929091, İnternet: <http://www.spk.gov.tr>  
Hariköy Mah. Adnanpaşa Cad. No:15 Şişli 34367 İSTANBUL, Tel: (212) 3342500, Faks: (212) 3342500  
Bu belge elektronik imza ile oluşturulmuştur. Belge No : 72018De-1106-4525-ku19-00-01404900  
<http://www.spk.gov.tr> adresinden belge numarası ile doğrulanabilir.

Bilgi için: Sayın Bşk. ULUSAL ÖZEL  
BAŞUZMAN  
ocul@spk.gov.tr





**9.8. Lisans Belgeleri**



**SPL**  
Sermaye Piyasası  
Lisanslama Sicil ve Eğitim Kuruluşu

Tarih : 10.09.2015 No : 404902

## GAYRİMENKUL DEĞERLEME LİSANSI

Sermaye Piyasası Kurulu'nun "Sermaye Piyasasında Faaliyette Bulunanlar İçin Lisanslama ve Sicil Tutmaya İlişkin Esaslar Hakkında Tebliğ"i (VII-128.7) uyarınca

**Mesut KAYA**

Gayrimenkul Değerleme Lisansını almaya hak kazanmıştır.



**Levent HANLIOĞLU**  
LİSANSLAMA VE SİCİL MÜDÜRÜ



**Tuba ERTUGAY YILDIZ**  
GENEL MÜDÜR





Tarih : 25.01.2018

No : 408115

## GAYRİMENKUL DEĞERLEME LİSANSI

Sermaye Piyasası Kurulu'nun "Sermaye Piyasasında Faaliyette Bulunanlar İçin Lisanslama ve Sicil Tutmaya İlişkin Esaslar Hakkında Tebliğ"i (VII-128.7) uyarınca

**Şefik Ercan KESKİNER**

Gayrimenkul Değerleme Lisansını almaya hak kazanmıştır.

Levent HANLIOĞLU  
LİSANSLAMA VE SİCİL MÜDÜRÜ

Tuba ERTUGAY YILDIZ  
GENEL MÜDÜR



**TSPAKB TÜRKİYE SERMAYE PİYASASI  
ARACI KURULUŞLARI BİRLİĞİ**

Tarih : 22.12.2011

No : 401823

**GAYRİMENKUL DEĞERLEME UZMANLIĞI LİSANSI**

Sermaye Piyasası Kurulu'nun Seri: VIII, No:34 sayılı "Sermaye Piyasasında Faaliyette Bulunanlar İçin Lisanslama ve Sicil Tutmaya İlişkin Esaslar Hakkında Tebliğ"i uyarınca

**Mustafa Lütfüllah MAZMANCI**

Gayrimenkul Değerleme Uzmanlığı Lisansını almaya hak kazanmıştır.

  
İlkyay ARIKAN  
GENEL SEKRETER



  
K. Attila KÖKSAL  
BAŞKAN

**TSPAKB TÜRKİYE SERMAYE PİYASASI  
ARACI KURULUŞLARI BİRLİĞİ**

Tarih : 31.07.2007

No : 400577

**DEĞERLEME UZMANLIĞI LİSANSI**

Sermaye Piyasası Kurulu'nun Seri:VIII, No:34 sayılı "Sermaye Piyasasında Faaliyette Bulunanlar İçin Lisanslama ve Sicil Tutmaya İlişkin Esaslar Hakkında Tebliğ"i uyarınca

**Ahmet KARABIYIK**

Değerleme Uzmanlığı Lisansını almaya hak kazanmıştır.

  
İlkyay ARIKAN  
GENEL SEKRETER



  
E.Nevzat ÖZTANGUT  
BAŞKAN

**9.9. Mesleki Tecrübe Belgeleri**



**MESLEKİ TECRÜBE BELGESİ**

Belge Tarihi: 02.10.2019 Belge No: 2019-01.1758

**Sayın Mesut KAYA**  
(T.C. Kimlik No: 25328279884 - Lisans No: 404902 )

Sermaye Piyasası Kurulu tarafından gayrimenkul değerlendirme alanındaki tecrübenin kontrolüne ilişkin belirlenen ilke ve esaslar çerçevesinde **“Sorumlu Değerleme Uzmanı”** olmak için aranan 5 (beş) yıllık mesleki tecrübe şartını sağladığınız tespit edilmiştir.



**Doruk KARŞI**  
Genel Sekreter



**Encan AYDOĞDU**  
Başkan



**MESLEKİ TECRÜBE BELGESİ**

Belge Tarihi: 22.04.2021 Belge No: 2021-01.3935

**Sayın Şefik Ercan KESKİNER**  
(T.C. Kimlik No: 25781038622 - Lisans No: 408115 )

Sermaye Piyasası Kurulu tarafından gayrimenkul değerlendirme alanındaki tecrübenin kontrolüne ilişkin belirlenen ilke ve esaslar çerçevesinde **“Sorumlu Değerleme Uzmanı”** olmak için aranan 5 (beş) yıllık mesleki tecrübe şartını sağladığınız tespit edilmiştir.



**Doruk KARŞI**  
Genel Sekreter



**Encan AYDOĞDU**  
Başkan



## MESLEKİ TECRÜBE BELGESİ

Belge Tarihi: 03.07.2019

Belge No: 2019-01.1340

### Sayın Mustafa Lütfullah MAZMANCI

(T.C. Kimlik No: 16961136092 - Lisans No: 401823 )

Sermaye Piyasası Kurulu tarafından gayrimenkul değerlendirme alanındaki tecrübenin kontrolüne ilişkin belirlenen ilke ve esaslar çerçevesinde "**Sorumlu Değerleme Uzmanı**" olmak için aranan 5 (beş) yıllık mesleki tecrübe şartını sağladığınız tespit edilmiştir.

Doruk KARŞI  
Genel Sekreter

Encan AYDOĞDU  
Başkan



## MESLEKİ TECRÜBE BELGESİ

Belge Tarihi:03.03.2020

Belge No: 2019-01.3130

### Sayın Ahmet KARABIYIK

(T.C. Kimlik No: 54208355080 - Lisans No: 400577 )

Sermaye Piyasası Kurulu tarafından gayrimenkul değerlendirme alanındaki tecrübenin kontrolüne ilişkin belirlenen ilke ve esaslar çerçevesinde "**Sorumlu Değerleme Uzmanı**" olmak için aranan 5 (beş) yıllık mesleki tecrübe şartını sağladığınız tespit edilmiştir.

Doruk KARŞI  
Genel Sekreter

Encan AYDOĞDU  
Başkan

# aden<sup>®</sup>

D e ğ e r l e m e

## İSTANBUL (MERKEZ OFİS)

TEL: 0 216 380 23 36 FAX: 0 216 380 23 37  
Kozyatağı Mah. Bayar Cad. Demirkaya İş Merkezi No: 97/21 34742  
Kadıköy/İstanbul

## ANKARA OFİS

TEL: 0 312 925 75 50 FAX: 0 312 926 75 50  
Aziziye Mah. Kuzgun Cad. No: 72/3 06690  
Yukarı Ayrancı/Ankara



-  adenderleme
-  @adenderleme
-  adengayrimenkul
-  adenderleme
-  [www.adenderleme.com](http://www.adenderleme.com)